◎新歷八月念八日（即舊歷七月十六日）第一千六百九十一號◎

時事新報

中華民國元年八月念八日（即舊歷七月十六日）
西歷一千九百十二年八月念八號禮拜三
THE CHINA TIMES
今日售洋 四張二分
電報簡碼六六九〇
館設上海山東路（望平街）一百六十二號門牌
電話號碼一七八六
一千六百九十一號

共和黨本部上海交通事務所遷移廣告

本事務所於九月一號遷至江西路三十號洋房內此佈

淮東法政學校招生廣告

（資格）品行純粹學術通明具有公民資格未受剝奪者均須試驗入學但有中學校及同等學校或自治研究所畢業文憑者准免試驗（學額）先設別科一百名講習科一百名俟學額逐漸推廣再設正科校外生無定額（學期）別科扣足九學期（三年）畢業講習科校外生三學期（一年）畢業（學膳費）別科生講習科生每人每學期學膳費洋八元均於學期開學時預繳校外生每人每學期洋五元校內生膳費每月三元（獎勵）別科畢業准予普通法官及律師講習科畢業准升入別科第二年級由本黨本部咨請教育部立案（報名）八月二十號起（即舊歷七月初七日）三十一號止（即舊歷七月十八日）向共和黨鹽城分部報名預繳證金二元不錄取者退還（試期）九月一號起（即舊歷七月十九日）五號止（即舊歷七月二十三日）逾期不試（校址）鹽邑本城儒學內（開學）九月十號（即舊歷七月二十八日）（發起）共和黨鹽城分部

民聲日報館啓事

本館記者黃安劉仲遽君盡瘁報事猝感重疾以念七日子刻長逝同人議念八日停版一日以表哀悼念九日仍行出版謹此布告

謹告各學校教員校長學員採購西文書籍者

科學昌明首推歐美故有志於科學者誠宜選閱西文原書以收效宏現各學校多加入英文一科惟內地交通不便之處每苦無從採購本公司有鑒於此特向英美各國直接運到書籍不下數千種文法讀本及各科學等書無不俱備總期適用於吾國學校爲度定價格外克己倘蒙惠顧原班回件決不有誤詳細名目另刊目錄如承函索當即寄奉

◎商務印書館謹啓

繆文功先生編輯中學修身教科書

每冊二角五分

本書編自共和國體成立以後注重自由平等自立自營務養成國民獨立自治之能力合羣博愛之精神皆本最新之學說合於今日之現狀我共和國青年子弟不可不手置一編

劉法曾 姚漢章 先生評輯中學國文教科書

一二冊每冊四角

本書評輯之優點（一）採集宏富不拘派別（二）每篇段落處均詳明註釋（三）經史諸子擇尤收輯（四）散駢詩賦各體俱備（五）每冊各依時代之先後使學者讀者由淺及深可以沿流溯源全書四冊每冊一百餘篇足應中學校四年之用

潘武先生編輯中學歷史教科書

中史二冊每冊七角

本書以共和國民之眼光編輯發揮民族精神注重君權民權之消長文化生活之進步所收事實多饒興趣文筆雅潔尤易令學生領悟全書中史二冊東西洋史各一冊

李廷翰先生編輯中學地理教科書

一二冊每冊七角

地理易涉枯燥本書之優點（一）注重地理學上之精神趣味（二）本國地理之有關國恥者詳明發揮（三）外國地理之有關吾國者敘述加詳（四）邊藩地理一律平敘以符五族平等之宗旨（五）天文地理均採最新之學說人生關係言之尤詳

譯書預告

世界政策 WORLD POLITIC 美國威士幹大學教授 P.S. REINSCH 雷因希 著

世界圜法論 MONEY 美國福勒 FULLER 著

美國政治通銓 GOVERNMENT BY THE PEOPLE MC KINLEY 美國伊里諾教授砠賚 著

集會規則 美國葛來干 CREGG 著

以上四書已經國華書局延聘通人譯成漢文正在印刷中不日可以出版

中國工業會廣告

敬告者同人等因民國成立工業關係至重至巨因鳩集舊日留學東西洋及中國工業專門畢業者發起本會以研究工學提倡工業發達國民經濟爲宗旨已在上海北京集會數次議定章程載在上海津京各報會員資格共分四項（一）學工學者（二）經營工業者（三）富有工業經驗者（四）提倡及贊助工業者海內諸君如有合上四項之一而願入本會者請即開明姓名籍貫職業住址函致北京大祖家街北京高等工業學校內中國工業會北京本部現正爲成立大會準備俟有定期於兩星期前再登報奉告

◉中國工業會發起人

吳匡時 趙世煊 酈先勤 諸翔 毛源 曾鏡淮 劉崇倫 徐家楣 許炳堃 俞大純 周炳章 李善富 徐鴻遇 洪鎔 楊華 周烈 程良模 卓宏謀 孫多鈺 童世亨 諸人龍 王蔚文 徐家瑞 胡毓藩 陳定保 陳傳瑚 袁翼 張振聲 王傳鎏 楊壽桐 范步程 陸鴻桑 張家鼓 鄧邦適 常怡 顏德燮 林先民 金殿勳 韓振華 楊曾謀 張仁溥 林大閭 陶鎔 張浩 宋鏘鳴 胡仁源 高近宸 錢方度 廖世濂 方時簡 王靖先 趙灝 吳玉 張緒 錢家澄 韓楷 黃曾銘 賀之才 季新益 林大同 陸安 黎邁 王頌賢 梁引辛 徐克煌 邵文鎔 王季點 李宣威 楊培芳 黃恭輔 高勝儒 陳□ 姚奕 沈琨 余煥東 施霖 金壽康 張軼歐 趙世瑄 陳承修 何栢 濮登青 王孝緗 李景鎬 廖炎 吳宗濬 阮性咸 銳 林志琇 劉勳麟 蒯壽樞 俞同奎 俞敬述 葛敬猷 郭時 朱光 張世綰 施□ 薛□ 陳樹棠 阮性宜

本報特設介紹律師一欄在第二張第三版閱者注意

新中國報出版通告

緣起 嗚呼今日之中國二十世紀世界上之新中國也革命告終共和開幕環球視綫注集於神州乃財政奇絀政局紛更睒睒者瞰於西南眈眈者伺於東北外患內訌旋踵疊起又復黨爭劇烈言論混淆民無指歸前途岌岌夫中國既進於世界上之中國則凡監督政府之義務指導國民之方針非以世界上最新之趨向最遠之眼光不足以論同人等慜然憂之於是集不羈之英髦張自由之旗幟移環球之思想樹大地之風聲政見不涉偏阿持論不流激烈凡外交內務財政軍政教育實業及關於共和進行諸大問題無不本最確之政評而爲最良之解決以奠我國基張我國力育我民智振我民權是則本社同人之初志也夫俾中國不獨爲亞洲之新中國且足與世界上列強競勝於二十世紀之秋

（一）宗旨 本報以國家主義之精神世界主義之眼光屬啓國民之智識扶植人羣之道德爲宗旨

（二）內容 （一）社說（二）譯論（三）命令（四）專電（五）公電（六）各國通電（七）緊要新聞（八）世界新聞（九）議院紀事（十）各省新聞（十一）本京瑣聞（十二）公牘（十三）專件（十四）譯林（十五）時評（十六）輿論抉微（十七）法律問答（十八）小說（十九）文苑（二十）雜俎（念一）詹詹錄（念二）投函（念三）人事介紹（念四）梨雲花影（念五）市聲（念六）插畫

（三）特色 本報聘請專門知名之士擔任社說以不黨不偏之言論保持獨立不羈之精神 特色二 本報特聘專家擔任編輯紀載則朗若列眉敘述則確有條理 特色三 本報於中央各緊要機關及各省通商大埠特派專員以資訪探函電絡繹消息靈通務以饜閱者諸君之望 特色四 本報對於政府對於政治家之行爲主忠告不主謾罵對於黨派之批評主公允不主偏激

（四）出版日期 本報集資本十萬元先就國都創辦以次推廣再行招股現定於九月一號出版暫印兩大張附畫報一張

（五）地址 本報編輯所設在棉花八條胡同 發行所設在李鐵拐斜街西頭本報

商務印書館廣告

民國元年

夏季出版新書

政法

◎**新法令** 中華民國臨時政府 民國初立一切暫行法制及臨時政府所宣布法令隨時發布本編自民國元年正月起凡臨時政府命令法令廣爲搜輯分類排比陸續印行○合購十冊者減售一元 第十三至十五冊每冊一角五分

各國近時政況 林覺民譯○民國成立凡一切制度大半取法各國故各國現在政治上各種情況不可不先爲研究本書於各國政況言之綦詳 一冊定價大洋一元

◎**初等小學校**

簡明國文教授法 劉傳厚編 秦同培校○本館前編簡明國文教科書八冊出版後頗承學界歡迎續編教授法先出一二三冊亦見暢銷茲出四五兩冊以下陸續發行 第四五冊每冊價洋二角

◎**高等小學校**

簡明國文詳解 莊適編 莊俞校○將簡明國文教科書中圖畫名物訓詁及引用古今中外書籍一一詳爲詮註最便教授前出五冊茲更出六七八三冊全書告成 第六七八冊每冊一角五

女子國文詳解 胡君復編 蔣維喬校○教科書前出版以來頗蒙學界稱許函索詳解者紛紛不絕本館爲力求詳備起見編輯時實爲抱歉茲三四冊出版全書告成 第三四冊每冊二角五分

◎**中學校**

最新小學算術教科書 黃啓明編 壽孝天 駱師曾校○是書按高小程度分年編輯多採西國新教科書之長演解處極新穎明晰書中彙引用方程式並注意各種面積體積之圖畫尤爲特色 第一冊二角五分

訂正中學修身教科書 蔡振編○是書原本吾國古聖賢道德之要旨參取東西倫理學大家最新之學說自修己推及家族社會國家秩序井然有條不紊說理精透行文簡亮 洋裝一冊價七角

普通教育代數教科書 顧澄編 壽孝天 駱師曾校○是書彙採日本高木貞治氏英人突孚德氏查理斯密氏之書編纂而成條理清晰層次分明 一冊定價洋一元

漢譯溫德華士幾何學 張彝譯 周藩 駱師曾校訂○是書以明暢之文達深邃之理詳列各圖皆採自英美最新之本足資研究 定價洋一元六角

原文魯濱孫飄流記 （附漢文譯義）馬驥註釋 徐銑增訂○此書價值久爲中外所知茲經本館就原書取其難字及成語俗語等一一詮釋至爲詳盡 定價一元二角五

商務印書館新英文典 全書共分三集其編輯方法專救歐美課本之失爲宗旨而其程度之淺深尤有循循漸進之序第三集程度增高樹學者作文修詞之基 第二集二角五分

輪船招商局股東維持會通告

啓者八月十三號滬上各團體代表及在滬股東齊集青年會開會研究維持招商航業事宜皆以設立股東維持會請股東掛號重開大會再行選舉爲宗旨大會贊成於八月十四號本局股東發起成立維持會所取設在上海四馬路五號樓上此次大會關係甚巨與尋常股東會不同專在上海一埠掛號外埠概不另登關係本埠外埠各股東持息摺到會驗查掛號以昭核實而保權利我各股東同具保存航權思想務希從速掛號是所至幸每日掛號時刻早間九時至十二時止午後一時至五時止星期停掛此告

發起人 莊得之 傅筱庵 周金箴 孫鐵舟 朱葆三 嚴漁三 施子英 陶蘭泉 歐陽華臣 沈仲禮 邵棐濤 公啓

上海濬源銀行有銀出借廣告

啓者今有現銀出借利息公道祗須實押件作抵可以函詢隨時成交早晨九鐘至十二鐘下午二鐘至四鐘接洽五馬路十號總經理匯通洋行白

（中國郵政總局特准掛號立劵之郵件）（明治四十二年三月念八第三種郵便物認可）

●新歷八月二十八日（即舊歷七月十六日）第一千六百九十一號

社論一

再論大總統責任問題　答民強報（老圃）

法國大總統除叛逆外不負責任。此所謂不負者。不獨指政治上之責任言。實兼指刑事上之責任言也。今日稍知法制者固皆知法國大總統不任尋常法庭管轄之下則大總統果犯強盜殺人之罪。固非尋常檢察官所能起訴亦非尋常審判官所能審理也。又今日稍知法制者固皆讀法國公權組織法第六條第二項該條有僅於大逆罪負責云云此僅字不可輕易滑過則知代議院可以起訴者。固僅指大逆罪而言。元老院可以審理者。亦僅指大逆罪而言也。果如論者之說法總統當負尋常刑事之責任則該條條文何不易其辭曰僅於刑事罪負責乃不曰僅於刑事罪負責。而曰僅於大逆罪負責。則苟犯尋常刑事罪。代議院固不能按據憲法而彈劾之。藉曰彈劾。是爲違憲。元老院固可按據憲法而駁斥之。代議院既不能彈劾尋常檢察官又不能起訴故曰刑事上無責任也藉曰法國大總統當負個人刑事上之責任。則負責任必在解職以後。若在職中則不特法國大總統有身體不可犯之特權卽美國大總統亦未嘗無身體不可犯之特權也然法國大總統果欲強迫使之解職則除犯叛逆罪外。更無可以強迫解職之道。既無可以強迫解職之道。即無可以處罰之道。藉曰犯叛逆罪吾亦以爲必待解職而後罰之。此在法國法律雖未有明文然以法理言。要不能直行處罰。以其享有不可侵之特權故也至大總統七年滿任後對於七年中所犯尋常刑事罪尙負責任與否則法國法不若智利法定有退職後一年內負責明文。記者之意則謂智利法定爲退職後一年內負責乃適當之規定也論者聞法總統不負刑事責任之說而大怪之竟疑老圃故倡奇說以嚇今日之言論家而不知此所謂不負責任者。乃法國之法律。非老圃所能嚮壁虛造者也。法國大總統本神聖不可侵犯。此法律家所共認者卽以國際法言大總統在外國外國政府亦待以君主之禮雖犯刑事罪。亦不能由外國逮捕審問。此多數公法家所共認者果爾則更以極端之例言之。雖大總統入外國作強盜。入外國殺人。外國政府亦不能逮捕處罰。充極其量亦止能護送出境耳吾知聞此說者又必以爲老圃故作驚人語然老圃只知談法律不能管老百姓小百姓之嚇不起也。

大總統不負責任之範圍更廣於法蘭西者莫如智利。據智利憲法第七十四條凡大總統之行爲苟大有害於國家之名譽及安全者或顯背憲法者須於大總統任期終了後一年中彈劾之。其彈劾之法亦由代議院起訴元老院審理故智利大總統在職中。不論爲何種行爲。皆絕對不負責任。蓋猶君主國元首不能爲惡之主義也故以極端言之雖犯叛逆罪猶不負責特其異於君主者則退職後不能免於追究耳

大總統不負責任之範圍狹於法蘭西者可先就墨西哥言之據墨西哥憲法一百零三條大總統在任中應負責任者。曰大逆罪。曰顯犯憲法。曰侵害選舉自由。曰尋常重大之刑事罪。又據同法一百零四條一百零五條則大總統所犯若係尋常刑事罪。須由代議院決定起訴。將大總統解職。交尋常法庭審訊。若係職務上之犯罪須由代議院起訴元老院審判故觀於墨西哥之法一可知墨西哥大總統之不負責任。不限於大逆罪。并不限於政治罪。二可知顯犯憲法。侵害選舉自由。尙不得謂之叛逆。三可知尋常輕微之刑事罪。大總統不負責任。試以墨法與法法相較則法法之意當更了然矣

美國大總統之彈劾不限於大逆罪吾既言之矣故以大略言美國之制當與墨西哥不相上下特美國憲法不若墨西哥法之明列四項罪名。則彈劾之範圍。或較墨西哥爲廣。以應否彈劾皆由代議院自由決定故也故就理論上言之雖輕微之罪亦可加以彈劾但美國議會。實不輕用彈劾權。自開國至今日。僅彈劾大總統一次且不能通過於元老院。此歷史上之實例也

此外如亞爾然丁之制亦略同於美國而大異於法國。據亞爾然丁憲法第四十五條代議院對於大總統之職務上犯罪。及尋常犯罪。皆可彈劾。又同法第五十二條凡元老院判決彈劾案其處分不出乎褫職及剝奪各種公權但褫職以後。仍可由尋常法庭審判處罰。由此觀之則固襲用美國之制者也

巴西之制則又稍異因美國與亞爾然丁苟大總統犯有刑事罪如強盜殺人之類須先由代議院彈劾元老院審理判決褫職後乃由尋常法庭處罰然據巴西憲法第五十三條代議院若決定大總統應行審訊則大總統所犯如係尋常刑事。當受大審院之審訊判決如係尋常彈劾案。當受元老院之審訊判決。兩者皆於審訊前停止大總統職務。又據同憲法第五十四條列舉應行彈劾者八種又各罪皆有專律。定其界說。及起訴判決各種程序。故大總統責任之規定未有詳於巴西者也

瑞士憲法無彈劾明文然考瑞士之制其大總統不過行政會議所之會員與他員之責任本不甚相下且大總統任期不過一年故其制獨異於他國今觀其各會員對於聯邦國會。雖理論上有負責之說。在實際上實無所謂負責。因國會雖與行政會議所互相衝突。其所員初不因此而辭職也若大總統犯大逆之罪及政事罪則大逆罪政事罪。例歸聯邦法院管轄。不以大總統而有所區別也若犯其他刑事罪既無特別處分之法。則亦歸尋常法庭辦理。不以大總統而有所區別也此瑞士之制也

由以上觀之則大總統在職中。僅負大逆罪之責任而不負其他刑事上政事上之責任者。惟法國大總統而已。吾國臨時約法第十九條十一項參議院對於臨時大總統認爲有謀叛行爲時得以總員五分之四以上出席出席員四分之三以上可決彈劾之蓋卽以法國公權組織法第六條第二項爲藍本。記者之意本不敢贊成其所以不贊成者。則以爲道德上法律上皆有不能不修改之理由。以責任之範圍太狹小故也。

社論二

難武力解決說下　（天放）

武力解決之說不解決之說也張方之問題政府違法與否之問題也違法之問題惟法律可以解決之非武力所能解決也甲與乙之訟訴之民法或刑法就法廷而求解決焉人民與官吏之訟訴之行政法及民法就平政院而求解決焉總統有罪參議院劾之訴之約法就特別法廷而求解決焉解決云者解釋法律上當用如何之手續而判決此次手續之是與非使後此政府之知所警懼也政府而承認此手續爲非法焉如是則解決矣政府而不承認此手續爲非法焉參議院起而彈劾之全國之輿論界起而糾正之人民或私法團起而聯電詰責之而無辭焉如是亦足矣而曰吾將取決於武力焉人與人之爭有舍法律而求解決於武力者矣廣東之械鬥泰西之決死是也然其所決者生死之問題耳是與非則仍未決也國與國之爭有舍法律而求解決於武力者矣遠者日俄之戰最近意土之戰是也然其所決者勝敗之問題耳是與非則仍未決也若夫去歲之革命君主民主之爭可謂以武力解決者矣試問今日固適用焉否也今日張方已死矣二人之果冤殺與否爲別一問題就令其冤殺焉欲起死人而肉白骨無是道也執殺人者死之律而以繩政府亦無是術也犧牲張方二人之生命得參議院與全國之輿論界羣起非難政府亦爽然自悔其手續之失當懲前而毖後人民之生命後此將加一重之保障如是亦可以解決矣而曰吾將取決於武力焉是謂武力報復說非武力解決說也而唱報復之說者非與張方有關繫之人決不出此此固論者之所不承認也然則武力解決之說不解決之說也解決則仍訴之於法律矣論者固法律維持會中之人非武力解決會中之人也非將校團畢血會中之人也試問武力將於何取資乎將以望之國民黨中之都督乎在南方都督中固不乏擁地自雄之蠹傳檄遠近爲義帝發喪長驅幽燕以問中華民國大總統之罪如是可謂之武力解決乎無論國民黨中之都督不肯糜數萬人之血肉爲一二匹夫復讎致陷民國於危地就令從論者之鼓吹吾恐兵連禍結而解決之無日也將以望之退閑失職之將士乎以炸彈之隊敢死之團死黨背公難保不無一還使林肯麥荊來之慘劇再見東方然而此等卑劣之手段當局者未嘗不爲先事之防就令一擊而中也如此可謂之暗殺報復武器報復非武力解決也嗚呼武力解決之言第二革命之代名詞也彼田仇之毀報館亦武力之一徃事焉然而不能解決終必訴之於法律之判斷陶駿保之冤獄以陶遜之厠身軍界官若可以武力解決矣然而陶遜之手續必訴之於法律之判斷吾故曰違法之問題惟法律可以解決之非武力所能解決也今叚總長之出席於參議院已自負法律上之完全責任參議院之議員亦謂能爲政府諒則諒之不能則彈劾焉可也此解決之法也參議院而更訂保障人民生命之法律如行嚴君所稱出廷狀者亦可也此解決後之法也高睨大談而唱武力解決之說於天下非獨不解決而已直本不求其解決徒以論鋒聳一世之聽者也質言之曰無責任之言而已矣

要件

●公明律師團報告書　推事律師勾結違法

謹啓者敝律師於六月間承辦錢志蓮兄弟被父妾史氏誣控悖逆請求離緣一案於六月二十五號經地方廳推事王炎武開庭開始辨論未竣旋因原審推事辭職遂將本案停滯直至本月十三日接到地方廳傳票定期十九日上午九時傳集兩造所委律師續行辯論律師等准期到庭見被告兄弟偕來詢知亦經傳及惟原告方面則未到一人於是拱候良久忽由承發吏傳諭謂推事業已履高等新任故該案辨論須俟後任續行同時在典簿所聞案與原告律師唐慎坊電話以錢案未及審理深致歉忱律師等無奈退出靜候新任續傳至翌日忽聞人言審判廳確已兩次開庭審理是案律師等初尙以爲法庭必依程序斷無此等鬼蜮行爲及向典簿所調查案卷筆錄等件方知離奇怪誕之事眞足駭人聽聞茲爲詳述於下查第二次辨論筆錄中其審理之期仍爲八月十九其時刻則爲午後六時審理之人則爲高等廳新升之推事其審理手續則爲公開其人數則僅有證人一名其證人則爲起訴以來原被兩造從未提及之錢氏其證言則爲原告竭意主張之事實且離緣爲人事訴訟而檢察則並未蒞庭舉證爲全案關鍵而被告則並未知覺謂非事之萬不可解者耶又檢閱卷中原告律師唐慎坊致審判廳信一件內係命令推事爲一定之處分藁遂貿證之手段（例如如此訴訟即可終結矣云云又信尾另註證人高錢氏併請傳訊云云）始知藁推事之行爲均非出於自動唐律師之權力實足調度法官本處於相互監察之地位變而爲勾結舞弊之機關率是以行恐法官則無案可問律師則無事不可爲而人民則無事可逃冤抑律師等一案之是非不必論其如法官律師間之風紀何其如司法權之不能鞏固何夙仰唐律師才智過人手段敏捷前者充當法署總務科長鄭司長於用人行政各事畀倚最深全省法官亦羣相崇拜厥後出爲律師每遇司法界上重要事情猶時相顧問日前唐律師借其子周歲名義遍邀法官一味聯絡不避嫌疑已達極點今果發見此等舉動律師等實難再予隱忍爰特將該案筆錄及唐律師函件抄呈一份乞會長開會審查如多數認此事爲平日律師推事勾結舞弊之確證應請呈請法部及本省都督府及高等檢察廳核辦以維風紀而固法權無任感盼

●前清滬道交存領袖領事公款案（續）

一源吉莊名下長期票十三紙規元伍萬伍千陸百玖十四兩三錢五分壹厘內計　中法藥房規元四千五百兩　集成圖書公司規元一萬兩　義和絲廠規元三百五十四兩七錢六分六厘　棠源規元五千弍百四十三兩三錢七分五釐　承茂順規元三千兩　中東信記規元一千兩（收過一百兩）　增發規元九百三十九兩伍錢六分伍厘　鉅源規元伍千二百四十三兩三錢七分五厘　萬慶成記規元一萬兩（收過五千兩尙欠五千兩於辛亥六月收清並收租銀一百九十一兩七錢五分該票已檢還原戶此註）　鞏華皮廠規元一萬兩（收過五千兩）　愼源規元五千二百四十三兩三錢七分五厘　景德和規元一萬兩（收過三千零八十三兩二錢）　萃昌規元八千兩（收過四千兩）　（未完）

共和黨紀事

二十七日接江西支部九江交通處宥電報告九江分部徑日成立舉江家珩爲正部長張谷芳爲副部長

又接鹽城分部來函報告該分部定於九月六號開特別大會並由黨員籌辦法政學校指日成立屆期請本部派員蒞鹽

又四川支部來函報告該支部經本部幹事顧雲臕君前往組織業將統一民社兩支部合併改組爲本黨支部近復有演進改進兩黨加入定八月十一號開會成立

新曆八月念八日(即舊曆七月十六日) 第一千六百九十一號

專電

●彈劾案數日不提·均謂已暗中消滅·乃參議院明日(今日)日程·忽列此案·提出者爲張(伯烈)劉(成禺)時(功玖)鄭(萬瞻)連署者爲陳(家鼎)覃(振)彭(允彝)歐陽(振聲)盧(士模)周(珏)殷(汝驪)·其文如下·總統捕殺張方一案·查約法第六條一款·(其文云人民之身體非依法律不得逮捕拘禁審問處罰)又此次槍斃張方·未依法律未經審判·與上舉條文·顯有違反·本院認爲無視約法之舉動·非立憲的行爲·國法既壞·國體隨之·倘不急予糾繩·前途何堪設想·查約法第四條所云·(其文日中華民國之參議院臨時大總統國務院法院行使其統治權)今因張方案·陷總統於違法之域·皆由陸總理之輔佐乖謬所致·不得不負其責·謹提彈劾案·請公決咨總統·將陸段免職·以彰國法而固國本云云·惟近日鄂省各界電·均謂張方應誅·議員反對彈劾案者本不少·近蓋了然此中眞相·故此案決難通過·

●議員宋汝梅(同盟會員)因張劉等提出彈劾陸段案·乃更提出請查辦黎宋卿違法案·以相抵制·語極激烈·有謂竟以就地正法四字爲殺人慣例·顯爲破壞約法背叛民國之元惡大憝·凡在國民·人人得而誅之·此案亦列明日(即今日)日程·並語人云·予以此反對彈劾案·請君等反對予案·

●川都督尹進兵裏塘·電稱前途已無阻礙·

●省議員選舉法·二讀通過·惟當選票額一節·尚有異議·又付法制審查會

修正·

●四十六協統孟其勳·督隊兩營赴農安·爲征蒙前鋒·

●征蒙軍又開砲馬步工輜五營·孟統誓師·全軍歌舞·在江東試演大砲十二·機關砲一·

●王級秋組織敢死隊·報名者千餘人·各校學徒滿十五歲者·皆試發槍習武·

以上北京專電

●糧市暴漲·

●何棫樸赴郭爾羅斯宣慰·

●鎭東縣被佔·旋即克復·

●安廣失守·琿春胡匪滋擾·稅關鹽局被搶·

●前路巡防·暫不調省·

以上吉林專電

●提法司已易胡遠燦·

●西華太康(均陳州屬)寧陵(歸德屬)議會均被搗毀·

●武陟原武(均懷慶屬)匪蠢動拒捕·傷二十餘人·省電北鎭往剿·

●光固飢民更多·

以上開封專電

●王芝祥率兵來湘·監督解散軍隊·

長沙專電

●某會重要人物·前日來杭·隨行男女學生及僕從二十餘人·佩帶手槍·往西湖口口口堂·聞將聯絡會黨·爲祕密舉動·

●山西特派徵求政見員二人·一係法官·一係軍官·此行目的·在徧歷各省爲危險運動·言語之間·頗露端倪·到杭時聞有某會開會歡迎·

以上杭州專電

●共和黨本部特派員楊君(廷棟)昨在茶話會演說黨綱·以恢復商民元氣爲主·大爲已合併之共和統一兩黨員歡迎·

蕪湖專電

●陸軍第一混成團第二營·及砲隊機關槍隊各一連·今日(念七)由團長林虎率領·乘江永輪船開赴江西·

南京專電

特約路透電

●八月二十七日(七月十五日)電·據路透社訪員接得最可靠消息·知黃興曾於陽歷七月十二日左右·潛行來漢·其蹤跡異常詭祕·來漢後寓於法租界某旅館者二日·與張振武及此外數人·連開祕密會議云

武漢二處現已一律平靖·武昌城內所駐特別衛隊已盡行撤去

漢口電

●八月二十七日(七月十五日)電·警署已捕獲盜船一艘·海盜一名·該海盜於被捕時·躍入海中·然終被擒獲·又捕得女子一名·疑係死盜某之姘婦·所謂死盜某者·即於行刦蓋洲島警署之夜·被同夥誤行槍斃者也·此外又緝獲形迹可疑之華人二名·並查獲珍飾及其他贓物甚多

澳門電

譯聞

●八月二十六日(七月十四日)電·據俄人所得消息謂有蒙古軍三千名·自陽歷七月中旬圍攻庫布多·至今未解·庫布多漢人身陷重圍將及四十餘日·然兩造仍相持如故·其由薩拉蘇「譯音」馳往援救之華軍·計爲數一百四十人·被蒙人殺戮淨盡·又有漢人四十名·自庫布多突圍而出·然亦被殲無遺·蒙人並出而刦掠華商旅行隊·奪得駱駝三百匹·擒獲漢人六名·然蒙人被殺者亦六名·就俄人所傳之消息而觀·蒙人似已四處得有勝仗·然中政府所接報告·則謂戰勝者乃在華人·究不知其實情何如也·至蒙古之亂·純出活佛之指使·則中政府已得確信云·現中政府正在調遣大隊人馬·擬由直隸馳往新民府·其目的何在·并未宣布·設欲遠征蒙古·則俄人必起而反對也·近來俄人態度·似已視蒙古爲己有·而中國則幾無絲毫權利·此事殆已無復挽回之望·中國官場非不洞悉·然迄今未見有如何辦法也

譯大陸報北京電

●八月二十六日(七月十四日)倫敦電·太晤士報載·葡京立斯本訪員來電·據稱香港總督亨利梅·以中國南部一帶盜賊充斥·近又有華人刦奪警署之案·然此項盜賊·大都窟穴於葡國領地內·因移文澳門葡督·請其剿捕·澳督電達葡政府·後葡政府已遣巡洋艦一艘·馳往·並電飭澳督著力辦理

譯路透電

公電摘要

●黃克强君致袁總統電 北京袁大總統鑒·興前因病赴西湖療養·今晚返滬·始見孫中山先生自津來電·謂頃見一總統府祕書云·張振武被執時·在張處搜得一書·係興與者·內容有云託殺黎元洪事已布置周妥等語·今日又閱滬報譯載文匯報北京電云·此間謠傳張振武謀第二革命·黃興實與同謀·故不來京云云·閱此兩電·不勝駭異·張案鄂京尚未盡情宣布·讀漾電亦云案情重大·牽涉尤多·今京滬忽擬議及興·若不將張案明白宣布·則此案終屬暗昧無以釋中外之疑·務請大總統勿徇勿隱·徹底查辦·如興果與張案有涉·甘受法庭裁判·如或由小人從中誣揑人罪·亦請按反坐律究辦·庶全國人民得受治於法律之下·鄙人幸甚·大局幸甚·立盼電復·黃興感叩

●趙爾巽捷電 上海日報公會轉各報館鑒·奉天洮南府屬札薩克圖郡王烏泰謀亂·日前蒙匪圍困鎭東縣·經吳統領俊陞擊潰·斃匪二十三名·傷甚多·二十四又戰於府城西·斃甚屯[illegible]頭目金豹匪數十名·奪獲馬匹槍械甚多·我軍僅受傷二名·現援軍大集·圖郡各旗皆不附從烏泰·不日可平·恐道遠傳聞失實·特聞·有電

●程都督致上海夏劍丞電 本省應派參議院議員·選監督四人·擬請執事擔任·其事併希來甯面商·徑電

●尹昌衡自打箭爐來電 川兵西入·無戰不捷·克復收撫十已七八·方略固祕·勝算已操·兵貴整而一·最忌多而擾·昌衡獨以川軍定茲大局·敢以身任·外間謠語·實害邊功·如其深念西都·則請助川軍餉·感謝莫銘·藏邊情形·用兵全在精銳·昌衡步步穩固·方能絲絲入彀·若蜂屯蟻聚·外負大舉之名·內成紛亂之兵·赤地青野·死難生還·昌衡惟慟哭而已·民國初次用兵·一蹶必搖大局·靜聽鄙言·安如盤石·援藏兵隊·萬勿派遣·梗電

時評一

謹告今日言論家 (老圃)

昔有八股家出搭截題曰以杖叩其脛闕黨童子·有一人作過渡曰·一杖而原壤痛·再杖而原壤哭·三杖而原壤死矣·三魂渺渺·六魄悠悠·一陣淸風·化爲闕黨童子云·

今之言論家多八股出身·故往往爲搭截好手·其與人辯論·亦出其向日作無情搭之手段·以相抵抗·如記者偶談總統責任·本與袁世凱不相干涉·乃某報記者賜以駁論·一搭而搭至袁世凱·再搭而搭至拿破崙·三搭而搭至老圃·個人謂老圃也拿破崙也·一而二·二而一者也·果爾·是老圃偶談總統責任·竟一陣淸風化爲拿破崙也·

以上所論·不過舉其一例而已·今日言論家如此類者·比比皆是·即如某報與某報爭論·當時所爭者本亦在總統責任問題·後竟一搭搭至某報記者之三百圓薪金·果爾·則又一陣淸風將總統責任問題化爲三百圓薪金·彼一陣淸風之魔力·誠不可思議矣

癆病勾人至墳墓 修道院膏子藥醫治癆病神而且速能永絕病根

虎伺機會以搏噬犧牲癆病亦伺機會而躍入患胸喉肺各病哮喘咳嗽氣管發炎臌鼓咳感冒風寒等症人之身在中國每年因患癆病而喪生者不下幾千萬人皆知爲最可慘之死亡也所最可惜者男女小孩患肺癆之症明知有天然特設之良藥可以愈彼等之疾者而不購而服之以致終歸於夭折耳夫此獨一之良藥能恢復豐富康强之體而使之重生精力者卽 修道院膏子藥 是也 修道院膏子藥爲數百年之古方由植物中所提取之精華製煉而成 修道院膏子藥 治疾之功大而且奇能殺癆病正如癆病之能殺人也天下各處名醫皆用 修道院膏子藥救活人民脫離癆病之苦者已不可勝計故人常稱 修道院膏子藥 所造福於人者卽在瓶中然恐如此幸福享受太晚故不宜遲延卽於今日購服 修道院膏子藥 切勿待至明日亦勿稍延片刻宜於此刻卽購 修道院膏子藥 庶無亡羊補牢之嘆也

孫翠軒君玉照

上海虹口永安里三百一號安徽孫翠軒君曾患乾咳竟夕不眠幸服修道院膏子藥而得咳止寧睡特承來函自述其病狀云

修道院膏子藥局主人惠鑒逕啓者鄙人籍隸皖江向客漢江當武漢起義時倉卒來申汽船中避亂者男女紛紛幾無容足之地鄙人廁身其間飽受江風遂染咳嗽迨後愈轉愈劇日不絕聲五夜尤甚乾咳無痰頭肋皆牽掣作痛竟夕不眠焦急欲死遍嘗藥餌卒無效果幸賴友人勸服修道院膏子藥初購一瓶服之詎料此膏功力浩大奏效如神一瓶未罄乾咳遄平什七復續購服未及旬日竟爾全愈以輾轉兩月餘之痼疾從前所遍治不瘳者竟賴此藥以奏奇功私衷銘感實非楮墨所能宣第以鄙人平素祇知燕醫生除痰藥爲治咳之良劑今而知此項膏子藥神奇無匹有恨其流行中土之晚者故特進一言以介紹於世俾哮瘵諸疴預杜其漸庶我同胞得除疾苦共躋於仁壽之域也肅此鳴謝順頌 德安 安徽孫翠軒頓首

今將此膏子藥運售中國以公同好 購藥 諸君務請認明眞僞 眞藥匣口均用藥廠主人 簽字之紅紙條封固否必無效驗切宜愼之

●價目 大瓶計重五百五十格蘭計洋二元 小瓶計重二百三十格蘭計洋一元二角半 大每半打十元五角 每打二十元 小每半打六元七角半 每打十二元五角 樣瓶每瓶價洋五角

總發行所 荷國洛脫特姆城阿克兒 中國總經理處 上海好時洋行 天津恆豐洋行 香港好時洋行

凡外埠諸君購藥於所定價外須另加郵費代銷處購買可也

代銷處 屈臣氏大藥房 科發大藥房 老德記大藥房 大英醫院 普濟大藥房 華英大藥房 中英大藥房 中西大藥房 中法大藥房 羅威大藥房 五洲大藥房 南洋大藥房 同濟大藥房 勸業大藥房

本公司備有五彩西湖月份牌華麗精細異常凡購本藥房之藥者各贈一張諸君自必賞玩不置

以平民政治介紹於各界

對於特定各界抱種種特別之希望遂生種種特別之感情謹分別介紹如左

一敬告行政部官吏立法部議員 此書述美國行政立法之結構與其權衡又反復推論美國人類之品質而詳述其人情風俗凡一國之政治必爲一國之政治家所操縱一國政治家之生活又必爲一國之人情風俗所煦沫諸君既爲官吏爲議員則世之所謂政治家也共和之建設惟諸君是賴諸君爲新造共和國之官吏議員豈有不欲知先進共和國官吏議員之所爲者乎美國之共和政治由美國之人情風俗釀造而成諸君欲新造中國之共和政治豈有不欲知美國之釀造政治之原素者乎書中大統領內閣上下議院憲法諸章固爲政治家所注意而如輿論及社會制度等篇所述美國之人情風俗亦不可不洞悉蓋平民政治之精神胥在於此也我國行省頗似於美國之州則

省官吏若各司若科若民政長若省議會地方議會議員 於是書之美國州行政州立法部州之財政等章尤宜瀏覽以資考鏡此本社所願爲介紹者一也

一敬告政黨黨員 前言官吏議員爲政治家政黨黨員則皆候補官吏議員者也卽不爲官吏議員亦必以政治爲職任者也美國政黨組織之精巧爲世界所無其操縱選舉之活潑靈敏亦爲世界所無本書第五十四章至七十五章詳言之黨之活動者不可不知此本社所願爲介紹者二也

一敬告教育家 本書述政治機關至詳且盡然所謂平民政治之精神則尤在數十七章以下凡一種特質而及社會有志於政治教育者四十六章至七十章皆述美國之人情風俗於以見美國人之和平親厚無暴戾之氣無殘忍之心是以共和政治術等實有以柔之是惟教育家之職祗此本社所願爲介紹者三也

一敬告各公共團體職員暨思想高尚之文學家及青年學子 我國之政治必先陶鑄我國之人民然後可使平民政治之精神洋溢乎全國非地方團體各就鄉里隨時倡導文學家著書或爲歌詞小說隨時闡發青年學子身體力行無以臻共和之盛軌是又不盡係教育家之責此本社所願爲介紹者四也共和黨出版之意甚殷故本社介紹之詞亦不歷其屢

定價 七元 寄售處 商務印書館○中國圖書公司○文明書局暨各大書莊

民友社啓

本書經共和黨出版以來行銷甚廣凡我新共和國民無不欲以此爲先導書之適切於時用固無俟贊言矣抑本總發賣處

上海共和泰有限公司定價劃一廣告

服飾冬夏帽履零星飾品等件尤別出心裁悉合買客之心理茲以門市日見繁盛討價還價恐負客意自陽歷八月一號爲始定價概歸劃一以昭信實倘蒙 賜顧雖童稚不敢欺也謹此廣告

本號自開設以來所備英美各貨如嗶嘰羽毛呢絨洋紗泰西綢緞皆選取頭等貨品時新花樣售價亦格外克己定製海陸軍服新界男女改良

上海河南路英大馬路拋球場口 共和泰有限公司謹啓

徐景明先生無愧新世界之牙科第一

性情之豪爽器具之精良洋房之寬廠而精美招待之周洽而懇摯亦均非各家可及以故請求者因在別家鑲補… 我西之顧官巨商及一切體面洋人之有牙患者均詣先生求治夫西人之對華人無論何業往往不能深信而於… 四部人等患牙均蒙先生鑲補故耳聞不如身受者言之確切也先生價值較別家爲昂亦固其所然社會之貧富… 馬泰已成司見慣鄙人深以先生之道不能普及爲惜請少減其價免嘆向隅幸先生家素豐裕商業亦廣不在計較… 矣同胞之有牙患者先生另製有漱口藥水並牙藥粉每朝用少許牙齒至老不脫落誠保護牙齒之聖品也 者馬路嶺南樓隔壁餘無分支別處欲求治牙者請認明庶不致誤

春申江中西牙科不下百餘家而海內名巨公莫不首推徐景明先生爲巨擘賜額贊許登報頌揚指不勝屈無待鄙人等贅頌然先生之技獨能超神入化高出儕輩固矣他如…

徐紹楨 王人文 王芝祥 溫宗堯 謹啓

葉懋宣著數學教科書及詳草

參考而增補之化險爲夷循序漸進洵不失教科書之價値以視夫十餘年來學其超過豈止一級哉此學科之教育家盡急更定課本而擇其所善焉每部二冊定價大洋八角 詳草洋六角 物理學算法八卷洋一元 算術模範解法洋四角 新發明算術分數簡法洋二角 算術難題一千題詳解四元

編數科書難編數學教科書尤難何則數理繁頤剖解非易編纂不善往往令學者腦過度有害於衛生且數學之爲學層累繁衍攢理不當千百級太淺則意興索然無以博用生徒之趣太深則侵占代數及幾何之步位不免於獵等此近日數學一門所以尙無完善之課本也日本藤澤利喜氏所著之算術教科書層次最淸法例尤備是書卽以爲本而以長澤氏上野氏所著各算術教科書及東京數學院之講義錄等

數學教科詳草 每部兩巨冊定價一元 初等算術講義五角 普通及新…

總發行所上海科學書局啓

商文印刷公司廣告

商學各界欲得精而且良之印刷品者由德律風第三千一百七十號傳知本公司卽飭人來前接洽外埠請函知無不克期迅速定價克己以副 惠顧諸君之雅意 印刷所在海衞路全六… 西路五十一號

天舞臺 楊小樓

◎七月十六夜戲准演好戲◎

八門金鎖大破陣

十八夜 諸仙鎮 八大鎚(王佐斷臂)

十九夜 殷家堡(水拴) 落馬湖(李佩)

二十夜 花菓山 水簾洞(代取定海鎮)

楊藝員到滬匝月所演各劇唱做俱佳早爲有目者所共賞因回北在卽特于十八夜起由紳商中演上列全本好戲三夜曲終人去嗣響難期特此布聞務祈各界貴賓同多玉趾弗失交臂爲幸

大舞臺十六夜戲

七月十六夜准演特別改良好戲

楊小樓 八門金鎖陣 四進士 茂州廟 鴛鴦樓 二進宮 計取榮陽

趙東昇 小桂芬 納紹先 沈韻秋 趙如泉 萬盞燈 伍月華 王永利 應寶蓮 殷春虎 云中鳳 呂月樵 沈來坤 白文奎 趙茹 傅小錫 李鸝 畢永 崔春 青霞 林步 紹金 何孫 小桂 王小芬 林步青 蓮 鳳 孟 ……

羣仙茶園十六日戲 正廳洋一角

王雅琴 賽春恒 小長庚 …… 繼業招親

十六夜戲大減價正廳二角椅位邊廂一角包廂三角起碼七十

新新舞臺七月十六日戲

七月十六日正廳特等二角二等二角二層樓特別

特等四角頭等三角三層樓特等二角頭等角半二等一角

小開 福景 安州 大名府 景佈式新巧奇樣異種各置新袍龍打 反串造 親相

新新舞臺七月十六夜戲

七月十六夜戲價目正廳特等八角頭等三角二層樓

特別一元一元三等七角特等三角二等二角二等一角

麒麟童 高福安 一盞燈 四盞燈 江夢花 黃鶴樓 大劈棺 別皇宮 化子點元

得律風三千七百二號

新新舞臺

七月十六夜特煩

麒麟童

○曹甫臣○

夜訪白袍

長德 高福安 郭奎

血濺鴛鴦樓

江夢花 富仙舫

別皇宮

四盞燈 一盞燈

大劈棺

新舞臺

七月十六日准演好戲

反小頭二本 愛人海官風波 四國和約 三情節 四本 新戲

七月十六夜准演改良好戲

錢(過江) 黃(赴宴) 趙 袁 十一本 十本 金豹鶴樓 雲功新花茶新花茶

丹桂第一臺

七月十六夜特別包廂七角特別官廳五角頭等包廂五角

頭等正廳三角二等正廳二角三等一角起碼一角

小楊月樓 大 名 府 三 本 ……

羣舞臺(法商)(合記)

(特別大減價正廳一角)

十六日法大馬路卜鄰里口每逢禮拜三六日准演

七星燈 四杰村 陳三兩 胭脂虎(妓女擒寇)

羣舞臺夜戲

(特別大減價正廳二角)

武松(全) 大溪皇莊 智取三郡

嫩面玉容散

本藥房精製酒品…… 每盒……

三星 瘰癧瘡藥

大共和國之良寶

羅氣提神補丸 入口專治膽汁太多肝火太盛大便不通或水瀉不止及各種熱症胃滯頭痛肚痛抽筋腹瀉 乃以淸糖包之極易 寄售 各大藥房均有

緊要時事

●二十一日參議院議事紀

二十一日午前九時三十分開會・議長吳景濂主席・祕書長朗讀大總統咨復本院質問槍斃張振武原文畢・責政府來文之委員・欲說明段總長今日不能出席之理由・張伯烈謂約法既不能實行不能任政府亂派委員前來此案何等重大・何能承認此等委員・劉成禺謂約法已破壞如此還請諸君立等國務員出席・周珏謂請問政府委員前來是否奉文前來本院係立法機關且此案又關係違背約法不能承認・劉崇佑謂政府委員・不能與議員直接報告說明來由如欲有言可請議長轉告大衆張伯烈謂政府委員之言雖由議長轉告・亦歸無效・今日國務員不出席即無約法劉彥謂事已如此本員主張・於下午開談話會・以籌備對付方法・議長謂劉君之言贊成否・張伯烈謂無須開談話會且看今日國務員出席否盧士模謂宜開談話會・以定彈劾方法・劉成禺謂昨日來文已不應再待其出席・陳家鼎謂請先將大總統殺罪狀・通電各省・一面彈劾・以免反噬彭允彝謂政府只有國務院並無參議院下午開談話會・以表決彈劾・爲惟一之主義・張耀會謂此事政府須認定其狀態即將此等政府更換亦可・請停止議省議會選舉法・即開談話會・谷鍾秀謂省議會選舉法・關係國會甚巨現狀亦應維持・請入議事日程俟下午再開談話會張伯烈謂參議院已無效・省議會焉有效・尙何議爲・請休會・谷鍾秀謂須一面彈劾・一面維持現狀・仍照常辦事勿因此舉牽動全局諸君爲維持約法本席亦維持約法不過稍加慎重耳鄭萬瞻謂政府破壞約法已數次矣尙何維持爲・陳時夏謂省議會選舉法・僅交審查會・審查非今日所能議決・且今日又無審查報告可勿庸開會・秦瑞玠請表決・李肇甫謂國務員既未出席請諸君討論對待方法總以完全妥善勿持意氣爲最上議長謂贊成休會・即開談話會者請起立・得多數議長囑旁聽退席・劉成禺謂且緩本席有要言宣布・請旁聽少待・本席昨接總統府來函・囑本席同張君伯烈鄭君萬瞻時君功玖於今日五時至總統府・有事相商・試問諸君本席係爲國民代表而來又有何事相商・劉君語畢旁聽退席開談話會閉至五小時之久云

●參議院之祕密談話會　（北京特約通信員）

▲虎頭蛇尾之彈劾問題

參議院以張方事件・兩次要求政府出席・說明處罰之根據・政府始則以礙難二字・拒絕出席・繼則遣法制局長施愚到院・代爲說明・各議員無論如何搗几提案・聲震屋瓦・而政府一以冷淡之態度應之・議員無法可施・乃思提出彈劾問題・以爲最後之對付・顧依臨時約法之規定彈劾國務員須有總員四分三以上之出席出席員三分二以上之可決方能成立以現在參議員定額一百二十六人計之即非有九十五人之出席・不能開議・非有六十四人之贊成不能通過・此在谷鍾秀提出彈劾總理案時・已爲本院公共認可之解釋・更無翻案之餘地・而現在參議員到院者不過一百餘人・加以中途請假者八九人・則欲希望彈劾案之成立・非全體一致人人出席不可而欲求全院之一致・則非將各黨意見先行疏通不可・於是二十一日參議院開會之際劉君彥提起先開談話會之動議・多數贊成・談話之結果・共和黨及建設討論會所屬各議員・皆以爲此次彈劾・既以違反約法爲理由・則當視爲政府連帶責任・而不可視爲一二總長單獨之責任・故彈劾之範圍・涉及國務員之全體・而國民黨所屬議員之多數・則以爲此事既由陸軍執法處執行・而處罰張方之令・又經陸軍總長之副署・故陸軍總長・實爲其主任者其次則國務總理有統一行政之權無論何部總長之違法行爲國務總理均不可不任其責・故彈劾之範圍止及於國務總理・及陸軍總長二人而不當涉及其他國務員以是相持不決・而第一次之談話會遂以不得要領而散及二十二日・再開第二次談話會・共和派議員・雖仍確信昨日所持之理由爲正當而就事實上着想又恐政府全體更迭・有動搖國本之虞乃退一步立論以國務總理爲全體國務員之代表・彈劾總理一人即不啻彈劾全體故稱變其昨日之主張而爲彈劾總理說・私冀國民黨讚成則此案可以通過而累日爭論之問題得藉以平和解決國民黨議員之一部分・竭力贊成此議而谷鍾秀張耀曾等堅持不可・必欲乘機推翻陸軍總長而後快建設討論會議員・始亦主張全體彈劾說及聞共和黨幡然變計以彈劾總理代彈劾全體國務員乃亦允拋棄其昨日之主張而與共和黨取同一之步調・國民黨議員・乃疑共和黨議員・避重就輕・爲袁草塞責之計盧士模大肆詆諆謂諸君果欲彈劾則當主張眞彈劾・若主張假彈劾・則不如不彈劾之爲愈於是籍忠寅侯延爽劉崇佑彀智大怒反唇相稽・幾致衝突討論再三議長以彈劾全體說・付表決・贊成者少數・繼以彈劾總理及陸軍總長說・付表決・多數贊成・議遂定由議長指定時功玖汪榮寶李肇甫張耀曾四人爲起草員於是第二次談話會粗有結果而劉崇佑籍忠寅姚華諸君皆不待散會・拂衣竟出・以此推之則建設討論會及共和黨所屬議員仍必有一部分反對到底者彈劾之成立與否蓋已在不可知之數而是日夜間適得湖北軍隊及漢口商會忠告參議院之電謂萬一黎副總統因此辭職武漢再生變故則議員諸君能否擔負此責而翌日段總長之出席答辯・又頗得少數議員之同情・質問者方再接再厲・氣吞雲夢・而腹非者皆陸續引去・不願預聞・遂致如火如荼之會場・忽現人數不足・中止議事之奇觀・識者有以知全院一致之目的終不能達而彈劾案之通過殆成絕望矣

●張方案之八面觀　（北京特約通信員）

自本月十五夜・張振武方維以黎副總統之一電・猝然被逮同處重辟政海波瀾軒然大起其影響所及・較諸唐紹儀之出京又有甚焉茲將最近數日間經過之狀況略述如左

▲一輿論之變遷　張方事初起・一般輿論・大爲悼駭然以黎公向來德量淵涵・決無輕戮有功之理・此次舉動其中必有萬不得已之苦衷・故並未十分攻擊及見先後電報所列張方各罪狀多係抽象的批判不足構成眞正之死罪乃稍稍懷疑而湖北選出之參議員劉成禺張伯烈鄭萬瞻時功玖諸君皆奔走呼號力白張方冤狀・並深咎黎公之輕聽讒搆成此大錯其尤憤激者至欲撤銷黎公共和黨理事長・以相報復於是各報論指爲之一變・大略謂就地正法等事乃前淸時代專制的辦法不可適用於今日之民國電文中所稱勾結土匪圖謀不軌等語均無確實證據絕似前淸奏牘羅文弄法故入人罪之慣例故雖向表同情於黎公之報紙・亦皆時露不滿之意而同盟會之機關報・則更搖唇鼓舌醜詆狂詈以此爲推倒袁黎之絕好材料矣

▲二參議院之態度　參議院自內閣問題解決以來統一共和黨同盟會所屬各議員・對於大總統之惡感・已深印於腦際・日思乘間爲推倒政府之舉徒以共和黨所屬議員・盡力擁護・故猶有所顧忌・未能大逞厥志此次張方事件起共和黨議員內强有力之湖北諸君・皆以憤慨之極一變其前此維持調護之宗旨・而爲激烈之攻擊・質言彈劾之聲高徹霄漢同黨議員之平和者・雖未嘗不以此種舉動於國家前途有莫大之危險顧念無法調停亦皆箝口結舌退處於旁觀的地位・而向來反對黨諸君・乃欣然利用此好機・一洩其旬月以來鬱結未發之怨毒於是十九二十兩日間之議場・大有滿場一致與現政府誓不兩立之氣概狂躁怒吼莫可名狀（叛逆）（强盜）等名詞衝口卽出・（推翻政府）（彈劾總統）等激論觸耳皆是・蓋自參議院開會以來一百餘日中未有之現象也

▲三政府方面之解釋　張方之死世論所大不滿者大要不出兩種其一卽罪證之不明瞭・又其一卽處罰手續之不完備是也政府對於前一問題・則謂此案情節重大・所牽涉之人及所牽涉之事・不特關係湖北一方之治亂・且關係全國之安危・目前實有不能和盤託出之處・至對於後一問題・則亦未嘗無引咎之意惟亦有爲之辯護者・謂張方之犯罪在湖北已開軍法會議兩次・其刑名乃軍法會議所判決・而政府不過依其判決爲之執行而已現在關於軍事之特別刑法既未制定・則以前各地方所定之暫行軍律・不能認爲無效・卽不能以適用此項單律爲違法・故在政府一方面言之當此國基未定・秩序未全回復之時全國尙在戒嚴的狀態之中此種處分・實出於維持公安之必要尤無可以訾議之處惟以參議院正在盛怒之際若國務員出席答辯・恐語言之間直衝突・將致無法收場・而行政立法兩部・必有一面破裂者故不如暫避其鋒留轉圜之餘地云

據以上情形觀之則吾人對於今後之政界有不能不預行計及者數事卽（一）兩總統信用之減退・（二）現政府之動搖・（三）共和黨之分裂・更進一步言之則中央與地方權限之關係・或且因此生重大之糾葛・而列國之對華政策・將愈加一層之緊逼・所望我愛國之仁人志士・深思熟考共求所以補救之策毋爲一時的感情所驅迫・而陷國家於萬刦不復之地位也

●劃分總統府與國務院之權限

大總統以總統府與國務院之權限・未經劃淸・故外間不得其眞象以致嘖有煩言日昨特與陸總理會商・劃分權限之辦法・聞已擬定凡總統府之各機關・專備大總統之顧問・大總統有意見時可由各機關提出議案・移交國務院會議・但只有提議權無決議權・至一切行政會議事件仍歸國務院核辦・該各機關概不得參預・惟大總統召集特別會議・及關於特別要政之統一則不在此例云

●未來之總理

近日國務總理頗有更動消息其原因係由陸總理久病未痊・屢擬提出辭表・大總統以繼任者頗難其人一面仍行慰留一面給予病假暫以趙總長代理・聞大總統之意繼陸後者・頗屬於沈秉堃及宋教仁二氏惟沈氏雖爲總統所信用而自各方面觀之尙不如宋氏之得勢・蓋宋氏自解職後始終未出國門一步其於總統一方面不斷接洽・雖寄居農事試驗場而設宴延賓・幾無虛日・近日復以同盟會之改組・國民黨成立・甚得機勢・且與政界各重要人物・及各政黨中主要黨員・極力聯絡・亦殊得手・故繼陸徵祥而爲總理者人多謂必屬宋教仁氏云

●大借款又有轉機之消息

六國銀行團之大借款・在趙總長權理財政部時・其代表人・已聲明從前提出之四條件可以協商更改・並謂支那人士・對於此四條件中反對最激烈者爲監督財政與仿海關辦法整理鹽務之兩項・本銀行團員之意監督二字儘可磋商・總求兩得其平・不使支那人駭怪而後已至若整頓鹽務此皆支那人士之日夜籌畫・而未得良好之方法者此番之反對・不過恐失其主權爾本銀行團員中亦謂有可磋商處顧中外人此支那舊例也在銀行團團員・只求抵當之有著・豈肯爲此妨害主權之事哉・其餘兩條件中惟五年中不另發賣社債一項・則絲毫不能更改・周學熙受職後卽由趙總長紹介與周交涉而暗中仍由總統府中之財政委員會主持之聞當局者言一兩週間約可協商妥洽云

●各國外交家之往來

俄外部大臣・於八月十五號赴巴黎答聘・並順道於九月二十三號往英倫聘問歐美政界・咸謂德俄兩帝之相見・桂太郎之赴俄・法外交長之遊聖彼得堡及此次俄外部大臣之赴法赴英・均與遠東問題有極大關係云

新聞八月念八日(即舊歷七月十六日)第一千六百九十一號

國務院談片

▲直隸都督咨報三河縣驛路被水衝阻、所有公文均飭繞道前進

▲山西都督咨報已派委員會同五臺山青衣僚喇嘛查明前估水旱田畝如數給回俟查給完竣後再行備文咨報

▲奉天都督咨報梁玉書不能赴甘肅理財司任

▲貴州任斌略條陳西藏情形巴塘尤為要區急宜設法已交蒙藏事務局

▲陝西都督張鳳翽咨報已領受任命狀

▲參議院咨請將國會組織大綱先電邊遠省分以便舉辦現已由國會籌備事務局酌擬辦法

▲交通部遵查津浦北段總局所請促文鑑等地畝確為工程上必用之地現已批令該民人等領價給案

▲河南都督呈報委謝恆武署勸業道陳善同署提法使楊敬遠署開歸陳許道

▲山東都督呈報鹽運使挑煜於八月一日接印任事

北門秋色

▲交通部 前總統府擬改製革命郵票、以昭維新、特派梁秘書長與經理交通部郵政之法人帛黎商議、帛氏思攬此項利益、謂非中國印刷局所能製印、擬向巴黎定造、梁氏知帛氏用意、且知中國印刷局之能力定能製辦、合法即遞帛至印刷局商辦、此舉帛氏允許、即先製模形、帛氏猶謂中國印刷、成效如此、即此一項、節省經費已正不少、所用郵票將來定可自造、乃是時交通部因別有原由、未能更換、今交通部朱總長已提議、更造其更造之形式、聞分三種、一為袁大總統肖像、周圍用高粱花葉紋以表其北方之功、一為孫前總統肖像、周圍用稻葉花紋以表其南方之功、一為平常通用、中間純肖中國地圖之模形

▲農林部[illegible]陳總長、振先以中國邊省、可墾植之荒地、甚多棄為荒原、甚屬可惜、若能劃出畛域定價拍賣、使民間自行開墾、則政府現時可得地價、以充國用、將來田畝既闢、賦稅自增、且無須先籌大宗款項以為資本、其事便利易行、即以新疆與中國接近之邊地言之、可耕之地、聞瑪那斯城南一帶地肥水足有地二萬餘畝、圖壁城西北可墾者約六千餘畝、巴里坤城外、約五千餘畝、擬於附近之處調查可墾之地、先行舉辦、以後漸次推廣、而全國之荒地可盡墾闢

▲內務部 電車押款一事、日頗起京師自治團體之反對、昨該團體特舉京師總議事會會長桂陞君謁趙總長、謂此次以電車押款無論合同已否簽字、自治團體決不承認、趙總長謂此種借款、與他不同、無論何時、有款即可贖回、自治團體、暫時無款自辦、只可作此通融之辦法、俟有款時、再為贖回、不晚、桂君無言而退、聞該借款於日前已交三百萬、其餘二百萬、定期九月十五以前、陸續交清

白門秋柳記(三)

▲道勝借款又脫白 財政司長金峙生、前向華俄道勝銀行借銀四十萬、昨已得該行覆電、謂其總行未經允許、滬上分行、無權辦理、此事金司長得訊後、非常焦灼、各處索款者紛紛、現僅存銀萬餘金、實不敷分潤云

▲通濟門外盜案詳志 南京通濟門外陶化鎮余姓盜案、曾志本報專電、茲悉二十四夜、余姓正將就寢、忽來盜十餘人、操徐州語者居多、狀似散兵、持不完全之槍械、意圖搶掠、余姓潛報該處團練、及附近警備隊、馳往拘捕、該盜膽敢抗拒、互鬥良久、獲九人、其一傷目、其一折臂、餘匪遁去、因係散兵、已由西南區警備隊解送都督府、發交軍法科審訊

▲國民捐與公債票 程都督昨奉財政部來電、停辦國民捐、凡有情願輸將者、儘可購買公債票、已由財政司轉告國民捐總會遵照辦理、惟國民捐總會、原議將此項捐款、開辦國民銀行、今令其停辦、所收之款、逕繳政府、則有多數決不承認云

福建招商包辦厘捐之計畫

閩省釐捐一項、現經孫都督彭總參議長、提出招商包辦理由、交付參議廳議決、其議決案、節錄如下、財政部本月陽電各省、厘金、除改良征收章程、釐剔中飽浮收積弊、以蘇商困外、仍暫就舊征收、藉充財政、現狀閩省亟應遵照改良、藉裕公款、惟調查數月收數、每月不及三萬餘元、收入銳短如此、今擬改良辦法、將全省厘卡照舊時各釐金收入之額、作為比較定數、先儘各商之同行聯合團體、出而包徵包解、如同行之商不願承充、則仿拍賣之法、登報招商、約定[illegible]期、到財政司署齊集投票、出價高者為當選、五日內覓妥實舖保、並繳質庫三個月、准令承辦、官任保護、若短征短解、至質庫之銀扣清之日、即再登報、覓商承充、照此辦法、預計所收捐數、年可得款八九十萬元

之江潮信

▲灶課酌提公費 鹽政局莊福甫君近日具呈財政司、略云查浙省各縣場、所征水鄉灶課等項、前奉都督公布分省稅縣稅暨征收之法、並未規定、且鹽政一切、迭奉大總統都督令飭照舊辦理、是各項水鄉等款、雖由各縣征收、仍應儘數分解、歸入鹽課、收入萬難照地丁分省稅縣稅辦法、況各場灶課、前因開征在即、經本局通令各場、暫時照舊征收、一面飭將各項陋規分別截留、以及原有平餘、一律提解歸公、為各屬場署辦公經費、則各縣之水鄉及平餘等項、亦應查照舊章、同征分解、以歸一律、一俟釐政確定後、再議辦法、前經呈明在案、至額征銀兩、檢查舊案、確係一千四百七十八兩一錢八釐、惟平餘既行解省歸公、則經征經費、及造串紙紮等項、似不能一無開支、自應准予查照地丁征收法案、於實征銀數內、酌提十分之三、以資辦公云

▲莫干山要犯緝獲 莫干山西人費信誠、於舊歷十二月初七夜、被盜搶刦戕斃一案、事關交涉、經前政事部委外交科羅君會同武康程知事緝獲匪犯桂金福等會訊詳辦、要兒董阿順、在途脫逃、節經羅委員與程知事會銜懸賞三百元、通咨鄰封各屬縣暨軍民人等一體嚴拏務獲、解究、均經詳誌本報、茲悉該犯董阿順、於本月十七號、由泗安陸師四營王鳳飛管帶、督同駐紮安吉縣城之右哨官褚振祥、在距安吉五里許之紫澤地方捕獲、押解回營、訊據供認起意行刦拒傷洋人身死、事後分得贓洋不諱、於次日報解營金組統領轉移武康縣歸案訊辦云

專件

陳寶璽考察日本學務日記（續）

參觀教授

是日適高等女學某級有割烹實習、乃先往觀、見三四人分為一班、共作一菜、或鷄、果子、師寫講義於黑板、菜類生白、備料物碗盆用具、炭火校中備有廚分、置各物有條不紊、標明何物以便取用、教員生徒皆服白色衣衛身

次至附屬小學校、先由主事藤井君略述該小學宗旨及編制等事、據云附屬小學與普通小學旨趣稍異、一以為師範生實地練習之場、一以研究各種之教育方法、故該小學分為三部、竹絲豆六與生徒、然後將畫式說明、再以竹絲分為三長三短、教者先以次作式、令生徒注意觀察、生徒依師所作之次序成之、一小時下課、教者顏色和善、對於生徒別有一種愛力

是日到校藤井君談話、詢以聯絡家庭之法、據答學校與家庭宜時時通信、故日本各學校均有通信簿、令兒童出入學校時攜帶之、又每於春秋二季請兒童保護者秋為學藝會、陳列兒童成績、聚全體兒童家屬展覽、學校校長主席、及各教師均與全體兒童家屬講話、學級擔任宜時至兒童家庭訪問之、兒童成績每學期報告家庭、劣等兒童及特別訪問、使之補助學校教育

日觀第三部、但第三部中特別學級補習科現在暫缺、故只得觀單級二教授

校二部教授、係將生徒分為二部、以師教之、教師在一方教授時、其他方令自習或自遊、如此則較之普通小可省教室、參觀一小時授習字、又於室觀自習、參觀第二部第一二年級

謝絕參觀

尋常五六年級修身溫課、又三四年級修身教授時不令看課本、高等一二級綴方用俗語譯成文言

文言高等一二年級男生國文、尋常三四年級算術乘除法、又五六級算術分數乘法

高等三四年級修身、尋常三四年級圖畫

單級教室兒童共有六級、此時一二年級無課

三四年級習字、五六年級理科（室中三疊教卓題長黑板設長教橙）教者先掛報紙於板上、用硃筆照小學習字帖寫四字於報紙上、囑臨之、用舊報紙（節用費）使硃筆寫之、生徒省目力、用毛筆寫之、更生徒知筆法

此時五六年生發種種問題、令生徒口答以驗會而輸入未知之識、省之新觀念、教者之態度亦頗靈活、次復巡視習字者、即用硃筆就習字本改正之、並指明筆畫不妥處、令生徒再寫

此時精神更覺活潑

待下課後至教員室驗閱（修身）（手工）細則、教室皆左右兩門、左門口有牌書明第幾部第幾教室、又有授課時間表、教師出入均由左門、參觀人及生徒出入均由右門

出入課室皆排於操場、天晴在院中窄地、教室中有器具若干、立表記之

尋常小學男女同學、高等小學雖同學而異教室、第一部純係單式編制、第二三部用複色編制、教師缺席須請人代課、并須授以臨授之課、組遇有不得已時、變通授以他課

校內亦令兒童栽種花木、其種有校內備者、或有兒童從家中取來栽植者、每一區有竹木等牌、載明第幾年第幾級之記號

飲湯室設磁缸二只、中盛開水、小盆數只排列在旁、發冷飯飲冷水、亦從社會習慣使然、但學校專行此法、則家庭亦有反對者

（未完）

小說

悲慘之社會主義（十）

（釧影）

三　人民之不平

則銀行中人宣言曰、新法律既已實施、同時所有債券支票及有價證據、一切沒收、儲蓄銀行之資本存款、自當亦在沒收之列、今來取回存款者紛紛、銀行中實無發還之金、幷無發還之義務、語極簡單明快、亦無詳細說明之必要、而意態更為落寞、雖衆口紛呶、而彼亦不之理也

此消息一時風傳伯林全市、而市民無論男女、皆大恐慌、營營擾擾、大似旋磨之蟻、不知所往、或自少年以至垂老、終日勤懇所蓄之微資、將為養老之需者、一旦化為烏有、老翁衰姥、相持

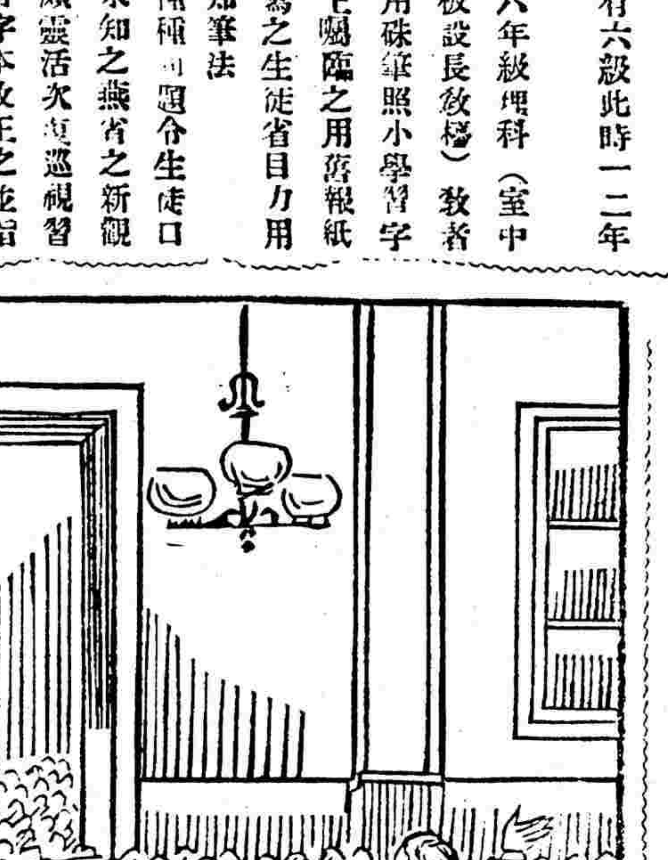

而泣、全市數萬之青年男女、揮其血汗、從事於工作、所得餘資、為國家向日之所獎勵者、今亦入於無何有之鄉、華顛老子、立鬢少年、吼呼怒鳴、漸有詈社會主義之新國家為非法不道者、此際忽釀成一片愁慘之音也

織莊亦飛步以至銀行前、訊諸人人、咸云非風說、而確為事實、如當胸着一利刃、僅曰休矣、而淚隨聲下矣、急急歸家、第聞儲蓄存戶舉出一代表、欲向新政府開嚴重之談判、本日即向宮殿出發

（未完）

時評二

藏事感言

（斐青）

據本報今日專電、藏事已有解決之望、然解決能如是之速者、兵力為之也、蓋藏人本懾服、而攻唱言獨立者、以為中原多事、莫如彼何也、故愈言宣慰、則取消獨立愈無望、徵之於千九百零三年之與英搆釁亦然、禮之則以為畏我、愈形倨傲、及懲之則帖命是從矣、當川督之西征也、彼已稍有戒心、達賴之所以不遽歸藏者、職是故也、及聞政府欲以三路進兵、則彼知我國有最後之決心、而恃之武力又非我敵、此次英國出而調停者、未始非藏人請之也、西藏既以武力奏効、則今日之對待蒙古、更不容以姑息從事、吾知大兵出關之日、即活佛求和之時、語云今日之事、惟鐵與血耳、不其然與

新歷八月念八日（即舊歷七月十六日）◎第一千六百九十一號

津浦鐵路南段行車時刻表

站名	第一次	第三次	第五次
浦口	開上午七點三十分	下午二點	
浦鎮	到上午七點四十分 開上午七點四十五分	到下午二點十分 開下午二點廿分	
花旗營	不停	不停	
東葛	不停	到下午三點十五分 開下午三點十八分	
烏衣	到上午八點五十七分 開上午八點五十九分	到下午三點三十五分 開下午三點四十分	
滁州	到上午九點三十分 開上午九點四十分	到下午四點十二分 開下午四點廿七分	
沙河集	不停	到下午四點五十二分 開下午四點五十五分	
張八嶺	不停	到下午五點十四分 開下午五點十七分	
三界	不停	到下午四點四十二分 開下午五點四十五分	
管店	不停	到下午六點零七分 開下午六點十分	
明光	到上午十一點四十一分 開上午十一點五十一分	到下午六點四十二分 開下午六點五十二分	
小溪河	不停	到下午七點廿四分 開下午七點廿七分	
臨淮關	到下午一點正 開下午一點十分	到下午八點零四分 開下午八點十四分	
門台子	不停	到下午八點三十一分 開下午八點三十四分	
蚌埠	到下午一點五十五分 開下午二點十分	下午九點零二分	上午五點三十分
新橋	不停		到上午六點三十二分 開上午六點三十四分
固鎮	到下午三點三十九分 開下午三點四十九分		到上午七點零一分 開上午七點十一分
任橋	不停		到上午七點四十分 開上午七點四十二分
西寺坡	不停		到上午八點十一分 開上午八點十三分
南宿州	到下午五點十七分 開下午五點二十分		到上午八點四十二分 開上午八點五十二分
符離集	到下午五點四十七分 開下午五點五十七分		到上午九點十九分 開上午九點廿九分
夾溝	不停		到上午十點正 開上午十點零三分
曹林	不停		到上午十點廿九分 開上午十點三十一分
三鋪	不停		到上午十一點正 開上午十一點零二分
徐州府	到下午七點五十二分 開下午八點十五分		到上午十一點三十七分 開上午十一點四十七分
柳泉	到下午九點零五分 開下午九點零八分		到上午十二點廿一分 開上午十二點廿四分
利國驛	到下午九點四十五分		[illegible]

站名	第二次	第四次	第六
利國驛	開上午四點廿七分		下分一點十五分
柳泉	到上午五點零二分 開上午五點零五分		到下午一點四十二分 開下午一點四十五分
徐州府	到上午五點五十五分 開上午六點十五分		到下午二點二十五分 開下午二點三十五分
三鋪	不停		到下午三點零四分 開下午三點零六分
曹村	不停		到下午三點三十五分 開下午三點三十七分
夾溝	不停		到下午四點零三分 開下午四點零六分
符離集	到上午八點十分 開上午八點念分		到下午四點三十七分 開下午四點四十七分
南宿州	到上午八點四十七分 開上午八點五十一分		到下午五點十四分 開下午五點念四分
西寺坡	不停		到下午五點五十三分 開下午五點五十五分
任橋	不停		到下午六點廿四分 開下午六點念六分
固鎮	到上午十點十八分 開上午十點廿八分		到下午六點五十五分 開下午七點零五分
新橋	不停		到下午七點三十二分 開下午七點三十四分
蚌埠	到上午十一點五十七分 開下午十二點十二分	上午五點四十五分	下午八點三十六分
門台子	不停	到上午六點十三分 開上午六點十六分	
臨淮關	到下午十二點五十七分 開下午一點零七分	到上午六點三十三分 開上午六點四十三分	
小溪河	不停	到上午七點二十分 開上午七點念三分	
明光	到下午二點十六分 開下午二點廿六分	到上午七點五十五分 開上午八點零五分	
管店	不停	到上午八點三十七分 開上午八點四十分	
三界	不停	到上午九點零二分 開上午九點零五分	
張八嶺	不停	到上午九點三十六分 開上午九點三十九分	
沙河集	不停	到上午九點五十八分 開上午十點零五分	
滁州	到下午四點二十七分 開下午四點三十七分	到上午十點三十分 開上午十點四十分	
烏衣	到下午五點零九分 開下午五點十一分	到上午十一點十二分 開上午十一點十七分	
東葛	不停	到上午十一點三十四分 開上午十一點三十七分	
花旗營	不停	不停	
浦鎮	到下午六點廿三分 開下午六點廿八分	到下午十二點三十二分 開下午十二點四十二分	
		下午十二點五十二[illegible]	

TRADE MARK "HAZELINE" SNOW" 商標

商標 夏士蓮雪花

夏士蓮雪花不是尋常雪花當**夏士蓮雪花**未出世之前本無別種雪花迨既出現之後遂有種種雪花然雪花種數雖多惟**夏士蓮雪花**乃眞雪花凡信用**夏士蓮雪花**者購買時務祈仔細認明仿單上有**夏士蓮雪花**五字爲商標者方是眞品◯**夏士蓮雪花**其特作用最顯而易見者即能使面顏嬌嫩皮膚堅結雖風吹日晒亦不爲害所有皺紋老景盡行排除保護容顏常有年少氣象◯**夏士蓮雪花**治夏天蟲咬毒氣致皮膚紅腫痛癢爲絕妙靈丹其餘作用另詳仿書請閱左角贈書券此品中國各處著名西藥房均有發售

英京 上海 **寶威大藥房**

此贈書券 [illegible] 寶威大藥房 [illegible]

介紹律師

姓名	履歷	事務所	代辦事件
蔡文炳大律師	日本法律學士	蘇州閶門中市虹橋堍	蘇省各級審判廳暨上海會審公廨一切民刑訴訟
黃宗炎大律師	日本法政大學畢業	同上	蘇省各級審判廳暨上海會審公堂一切民刑訴訟
許卓然大律師	日本中央大學法學士	蘇州城內護龍街九一號	凡一切民刑訴訟以及訂約公證等件
孫觀圻大律師	同上	同上	同上
錢謙大律師	日本明治大學法學士	同上	同上
楊蔭杭大律師	美國賓府大學法學士	同上	同上
孫鞏圻大律師	日本明治大學政學士	同上	同上
莊澤定大律師	前大理院承審官南昌地方審判廳長法學士	法界白爾部路十號（新馬立師長浜橋南）	辦理華洋訴訟保證公私財產
卞福孫大律師	法官	揚州左衛街	民刑事訴訟事件置產析產作證及立契約等事
胡紀熙大律師	浙江法政畢業辯護士會會員	上海法大馬路吉祥街吉如里一號浙江撫甯巷口雲貴會館	民刑訴訟案件及公證訂約等事
孫廷贊大律師	日本法政大學法科畢業	上海南市如意里又城內縣南場水橋蘇州城內馬大鑲巷	蘇省各級審判檢察廳民刑訴訟及公證訂約等事件
雷奮大律師	日本早稻田大學法科畢業	同上	同上
唐慎坊大律師	前江甯地方審判廳長	蘇州幽蘭巷第十七號上海昌壽里第七十二號	
湯應嵩大律師	江蘇法政學堂畢業歷辦上海南市裁判地方審判廳民庭推事	上海城內太平街南市大碼頭北市大馬路公興里	民刑訴訟證明契約遺言贈與訂立合同
潘承鍔大律師	日本法政大學畢業	蘇州護龍街蕭菱巷東口電話四七四四上海法界西城河浜九六號	辦理江蘇各級審判廳及上海會審公堂華洋民刑訴訟
周祖培大律師	日本早稻田大學法科畢業	同上	同上
張一鵬大律師	法官	同上	同上
蔡倪培大律師	日本法政大學法科畢業	同上	同上
汪仁溥大律師	法官	同上	同上
俞惠民大律師	甯波鎮海人日本大學法律專攻科	英租界香港路六號洋房	民事訴訟代理輔佐及一切訂立契約章程等件刑事辯護及繕狀等事件
徐懷霖大律師	四川重慶人浙江法政專門學校優等畢業生	上海城內縣西街八十七號門牌	民刑訴訟及他一切法律行爲
文超大律師	浙江法政專門學校優等畢業前江蘇青浦地方審判廳推事	上海城內縣橋東果子街三十一號	辦理民刑訴訟事件證明契約析產等法律行爲
錢祖勤大律師	日本法學士曾任靖江審判廳長常州審判廳庭長	西門外方浜橋壽祥里五弄	民刑訴訟公證訂約及一切應辦事件
江鎮三大律師	法學士前法部考取法官歷任江蘇審判廳推事及崑山地方檢察廳長	上海城內縣橋九十號又彩衣街	民刑訴訟事件及交涉談判訂立合同一切法律行爲
秦聯奎大律師	法政專門學校畢業	上海英租界四川路一二七號電碼一五九六電話三一七九六	辦理租界會審公堂內地各級審判廳民刑案件並代訂契約代收房地租等事件
秦聯元大律師	同上	同上	同上
狄梁孫大律師	日本法律學士前大理院刑科推事杭州地方檢察長	上海白克路八號洋房三牌樓	民刑訴訟及法律事務又行政訴訟

介紹律師欄之廣告 本欄每一人以五號字五行爲限其有字數太多者經本館酌量删減如與本人意思不合請即來函改正惟仍以能容字數爲限

新歷八月念八日（即舊歷七月十六日）◎第一千六百九十一號

本報擴張廣告

本報自改良以來銷路陡增同人不惜精益求精以副光顧諸公之望茲特將陽歷八月初一以後之辦法布告海內如左(一)所聘訪員皆政界中有名人物故議論記載皆與尋常訪事不同(二)所聘主筆皆東西洋卒業政法大家故持論皆根學理法理與信口空談不同(三)訪事外更有共和黨各處黨員之確實報告其信息之靈通機關之靈便殊非尋常營業者所可比倫(四)主筆外更有共和黨中有經驗有名望之大政治家時發偉論登入本報以增光彩(五)凡政治家法律家不可不看本報蓋不看本報不知今日政界之潮流也(六)凡學問家研究家不可不看本報蓋本報注意學理上之研究富于資料故也(七)凡商業家不可不看本報蓋本報尤注重于商業經濟故也(八)本報新添遺聞軼事詞章等皆極有興趣與抄襲充篇幅者適乎不同且體例既與從前稍異篇幅亦較從前擴張海內各界如尚未定閱本報幸勿交臂失之也

欲知身體得康健恆久之妙訣

請觀此醫士如何讚揚韋廉士大醫生紅色補丸之奇功

西醫張紹巡

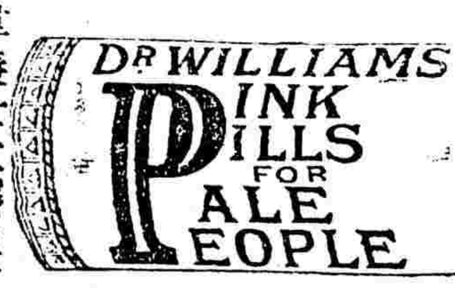

韋廉士大醫生紅色補丸中華各處藥房均有出售或向上海四川路八十四號韋廉士醫生總藥局及重慶白象街分行函購亦可每一瓶大洋一元半每六瓶大洋八元郵費在內

張君紹巡由長春英國長老會施醫院畢業後襄理院務十有四年現自懸壺行醫就診者甚衆並在長春開設中興藥房生意發達茲將其來函錄左云◯余在長春行道有年治愈之症不能枚舉其中所最奇者莫若病婦徐氏三年月經不行一症自服**韋廉士大醫生紅色補丸**之後月經照常各疾全消余甚信**韋廉士大醫生紅色**補丸為婦科補血獨一之聖藥凡遇有患血薄氣衰諸虛百損命門火衰陽萎乏嗣遺精夢洩四肢疲倦胃弱不化夜不成寐風濕骨痛經水不調赤白帶下等症投以**韋廉士大醫生紅色補丸**無不得心應手奏效如神是丸絕無損害雜質男女老幼服之可保無虞凡有患以上所述諸症者余極力勸服**韋廉士大醫生紅色補丸**可確證其實有使身體復元之奇功也

贈送五彩月份牌

本局尚有五彩月份牌並起居須知一書留存凡欲索取者請將此紙從所打細孔處剪下塡明姓氏住址並貼上紅色補丸之藍包皮頭寄至本局即當奉贈惟月份牌所剩不多請速來取遲恐不及

請在此處剪下塡寫　　包皮紙貼於此處

丸藥藍色包皮頭貼於此處

姓氏
住址
省
府

上海四川路八十四號韋廉士大醫生藥局啓

婦女赤白帶調經丸

此治婦人氣血兩虧濕熱鬱結或經水不調臨期腹痛或子宮寒冷血崩淋漓或赤白帶下面黃肌瘦此皆衝任有損何能制約經血元氣虧虛則經愈不調若不調治命且難保安望生育服此丸立能止帶止痛調經活血煖宮解鬱開胃健脾調和衝任之血平肝鬱之氣凡婦女一切疾病服後無不應手奏效誠婦科中第一調經止帶妙品也◯每大盒洋四元中盒洋二元○小盒洋一元○另有天下馳名第一靈驗婦科一索必妊丹每料八元每盒二元○烏鷄白鳳丸每顆洋五角遠埠函購原班回件○惠顧諸君寄費自給假冒甚多務宜仔細

售處在上海三馬路西市小華園斜對過鼎豐里口石庫門內香港鍊雲大藥房發兌

上海老鳳祥裕記銀樓

擇陰歷七月初七日陽歷八月十九號先行交易

本樓開設英大馬路盆湯弄西首歷有年所早蒙遐邇歡迎今加裕記改造高大白磁西磚洋房特色洋臺門面重新開張加煉王字十足赤金精製時款金銀首飾條銀葉金泰西器皿堆頭叢鑲搜挑人物無不悉心研究凡蒙各界賜顧格外從廉請認明丹鳳商標庶不致誤電話三一六一

獨得秘方婦科一索必妊丹

婦人艱於生育　服之受胎極速　如若不信　有法可試　將素不生蛋之鷄　飼以此丹　半月後蛋自生矣　此丹信服　不難成孕

婦人本無不能生育之理其不能生育者病也其病關經水不調居多[illegible]由此諸恙叢見百病叢生生育之[illegible]是以艱[illegible]本藥[illegible]誠心濟世覓得至效至妥之方名曰婦科一索必妊丹[illegible]固本調經培元壯體凡婦女一切疾病服之無不應手奏效未生育之婦堅心服丹一料經後交合男施女受可許一舉得雄[illegible]解鬱煖宮止帶聚精旬久未生產只須連服旬日必能一索得男曾經試過萬人皆得麟兒苟能此丹常服非但一切治疾病且能永保無滑胎暗產之患誠婦科中蓋世奇方◎每料一斤洋八元每盒洋二元

上海三馬路小華園斜對門鼎豐里口鍊雲大藥房發兌

三益共和丸之妙品　有病之人快來就我

主治

男婦老少四時感冒　風寒暑濕飲食不化　肚痛不止肝胃氣痛　胸腹膨脹發寒發熱　紅白痢疾霍亂吐瀉　急慢驚風等症立效　每服錢三十文代售處北京路第一千一百四十五四十六號復生煤炭號內

續嗣聖藥　男子九醜丸

何為九醜如陽痿不起侵夢遺精逢場不舉舉而不堅臨陣退縮入門即洩勤散無珠見色流精腎虧精滑此則是也患者非獨子艱更防天壽惟此丸統能治之屢試屢驗近多假冒賜顧注意每瓶一元雙種二元若用變料取效更料另有〇秘傳婦科調經速子丸〇立止白帶丸每盒一元上海大馬路畫錦里東首東保太和啓

訪收惲王真蹟

如有惲向真蹟畫本書南田畫王各者願售學請向口和里山拾潘砂房轉件或示當址趙亦可

立止白濁丸

每瓶二角雙料半元不效倍罰上海二馬路畫錦里東首保太和啓

滿清禁書

革命新戰史　清官秘史　清宮穢史　西太后　李遂英　風流福晉　小傳　小毛子傳　明末慘史　新漢演義　吳三桂　徐錫麟　秋瑾　章炳麟著革命軍　鐵血新　烈女傳　揚州十日記　嘉定屠城記　盛宣懷歷史　現形記　袁大總統　孫文　黎元洪　黃興　共和民國　帝退位　燒餅歌　[illegible]

不是一千元

每瓶取價　不過一元二角　然其功效之價值實勝過一千元

福德醫生通義爾自來補血片

各大店鋪均有代售　總發行所上海河南路五號普惠藥行

美術畫出現

精印彩色新式洋裝五彩東洋名勝及風景畫合印全冊一冊一元二角
洋裝珂羅版東洋美人家庭出浴圖及海水游戲圖全冊一冊一元六角
彩面新式洋裝珂羅版中西裸體美人比較大觀一厚冊一元六角
美術畫之一精印珂羅版泰西裸體美人特別掛景四大幅洋一元
美術畫之二精印珂羅版東西裸體美人春睡圖四大幅洋一元
精印珂羅版新攝影孫文黎元洪黃興玉照掛景每大幅洋二角
外埠郵政局匯票不通之處郵票亦可通用寄費每元加一成計算
上海四馬路西跑馬廳第三百三十一號石庫門新漢印書館經售

精益眼鏡公司

上海英大馬路　泥城橋東便是

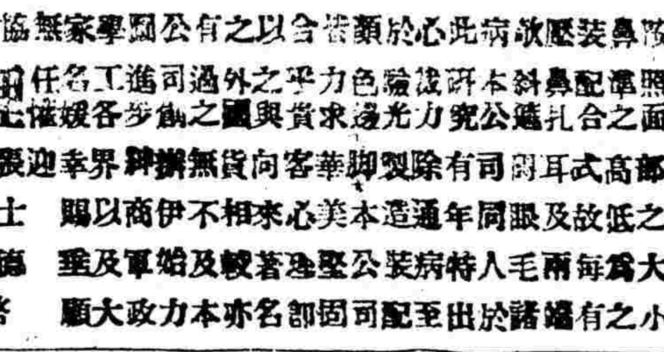

中國第一次自製克力氏鏡片

眼鏡一項華人向無專家卽有仿造亦非專門故每鑒異常鋪擺且不館故照面部低大小鼻準之高之為之裝配合式及每有歷鼻扎耳眼兩攝故料進圍同毛諸病本公司年人於此許究有通特出心波力除造病至於驗光製本裝配頗色逐脚美公司者力求華心堅固合平貨客來逐部以之與向相著名之外國貨不較亦有過之無伊及本公司飭擺商始力國進步辦以軍政學工各界賜及大家名媛至願無任惟迎　協理士張　經到致祥德啓

惡痔全痊

丹二瓶雙料者一瓶照法搽服初僅膿血乾息繼則肛門腫消服至第三日痔且脫除異不愧萬金不換化痔仙丹矣舍此以外而欲能藥到病除應手奏效力精請黴安漢口祥家灣陳玉如啓　一元每料五瓶四元去管每瓶一元

本處分設杭州陳列所天字號　開設上海盆湯弄絲業會館

驥雲先生大人惠鑒敬啓者僕患痔累近半世奕雖云十人九痔何獨於我而更酷門腫漏管穿腸每逢大解必拖出半寸餘艱如身受極刑痛徹心肺暑濕其發作更慘淋漓血臭難聞紗羅衫無件不漬難忍遍求單方秘藥不知其數總難見效[illegible]

南京花牌樓北首甯波路口轉角

T745

滬甯火車行車時刻表

由上海開至南京

上海	南翔	崑山	蘇州	無錫	常州	鎮江	南京
[illegible]	[illegible]	[illegible]	[illegible]	[illegible]	[illegible]	[illegible]	下午三點四分到；上午十一點十八分到；下午六點正到；七點正到；上午七點到

由南京開至上海

南京	鎮江	常州	無錫	蘇州	崑山	南翔	上海
[illegible]	[illegible]	[illegible]	[illegible]	[illegible]	[illegible]	[illegible]	[illegible]

滬杭火車開行時刻表

由上海開至閘口

上海	莘莊	松江	楓涇	嘉興	杭州	閘口
上午七點正開	七點三十四分	八點十一分	九點正	七點正開	十點廿五分	十點五十分
上午九點二十三分	十點○四分	十點四十八分	十一點五十分	九點五十六分	十二點五十分	一點三十分
下午二點正開	二點廿五分	二點五十四分	三點十五分	一點十分	五點二十分	五點五十五分
下午四點廿五分	五點○一分	五點三十九分	六點廿八分	四點二十分	六點四十分	七點○五分
				七點十一分		

由閘口開至上海

閘口	杭州	嘉興	楓涇	松江	莘莊	上海
六點二十分開	七點正	[illegible]	[illegible]	[illegible]	[illegible]	[illegible]
八點二十分開	九點十分	[illegible]	[illegible]	[illegible]	[illegible]	[illegible]
一點二十五分	二點正	[illegible]	[illegible]	[illegible]	[illegible]	[illegible]
三點二十五分	四點正	[illegible]	[illegible]	[illegible]	[illegible]	[illegible]

地方時事

●張都督收錄軍人 (河南)

汴省張都督因近日陸軍人材投效者頗多奈人浮於事又不忍聽其閒散不得已將投效之人送至督練公所嚴爲考試凡合格者酌給薪水八兩或五兩不等又在大坑沿路東第四門設立寓所以爲安置之地雖非台設黃金大有孟嘗養士之概云

●詰問土膏貼印花之交涉 (九江)

九江土膏專賣店所賣出之土膏須貼印花否則作爲私賣土商以限制太嚴頗多妨礙遂運動外人出而干涉聞九江英領事前日照會通商交涉局詰問土膏專賣店所貼印花是專貼躉賣之土抑專貼零賣之土請即答覆云日昨交涉局長吳文泰移知九江府潘學海飭戒煙局委員即行答覆云

●巡士罷崗詳誌 (蕪湖)

蕪湖警察經費困難經廳長富子坤赴省邀求批准撥常關借款以發上月積餉該廳長回蕪後即允發餉因現款未及領齊故尚稽遲詎二十四日清晨三區即首先罷崗另有巡士多人摘去肩章沿途喝阻別區巡士站崗並不遵廳長委員勸諭相率毆侮排長是時二區巡官鄧玉麟力誡該管巡士切弗附和力促上崗大動罷崗者之怒竟敢擁至區內毆傷鄧君復又擁至總廳意與富廳長爲難值廳長出外籌款當經科長宣佈下午發餉若輩仍不散後經十五師派軍隊前來解決若輩方各返區富廳長回廳後當即發給上月欠餉並面斥各區長官平日之縱容致有此不法行爲云

●許鼎年已委財長 (江北)

江北民財兩政一再力爭江蘇都督始于前日委任許鼎年爲財政長惟民政則渺無消息恐難再望其發表現在江北人士以財政既經委任應當切實清理許鼎年君已於前日到浦往見接收民財政委員以便定期交接刻下許君暫住水利公司尚擬前往上海俟由申來時再行接任云

浙江

▲看所官本無價值 (永嘉縣)

法院看所官陳楚臣任用所丁楊錦在外哄騙招賄日前有金洲諸釧二人欲謀該所內差役與楊某面商代爲說項楊某聲言所丁共分數等惟上等必須每人先付洋二十元以作開銷方可差派二人俱從其言隨派充爲所丁詎料金某因公事錯誤被院長察覺即行斥退在外播揚所內一切不法行爲楚臣聞之恐生意外事故勒令再回補爲一等所丁以杜其口噫得區區數十金遂爲人所牽制以致名譽掃地而該所官之價值亦可知矣

▲時疫流行 (永嘉)

永嘉近日發現一種時疫初起覺頭項發熱漸時四肢厥冷人皆以痧症目之或針或炙遂至不可收拾日前大街五馬街口裕和紗莊陳彫年約四旬於飯後七句鐘時覺頭有微痛逐時增劇汗出如珠形容頓改鄰彫某見勢不佳遂邀集多人扶至內室一面即命人往邀伊兄偕同醫生來針炙兼施以酒洗身不料愈炙而症愈危登時殞命聞之無不咋舌云

▲組織緯成公司 (杭省)

杭省組織緯成絲呢公司舉定織染專家朱光燾君爲經理公司房屋在下城池塘巷現已布置就緒月內即可開機聞各種花樣式式俱備色澤則務合時宜無論中服西服皆可適用公司中一切開銷則力求撙節庶可輕減成本便於暢銷現本已將招足願附股者仍後也定貨者已絡繹不絕將來可爲社會歡迎云

甯波

▲甬紹鐵路將開料車 (甬紹)

甬紹鐵路工早經開辦舖設軌道惟以全路工程而計尚須投資百餘萬方可[illegible]則下湯劉二公復任早經正式宣布以二公之聲望及信用此區區百餘萬之數必可設法招齊故公司理事已決定於陰歷八月中開行料車屆指明年春間即可開行客貨等車以便行旅而廣營業云

▲舊知事勢難挽留 (慈溪)

慈溪知事王蘭芳前由魯督電調襄辦魯省事務經各團體電省挽留茲悉朱都督以魯督疊電催促難以遂慈人願且前都督蔣尊簋君業經委任金君吟谷接替慈篆故已將委任狀給予金君令即速蒞新任大約九月七號必可履新故該邑一般士紳歡送歡迎必當有一番熱鬧矣

江北

▲審判廳開庭預備 (清河)

清河地方審檢兩廳前經江蘇都督程雪樓君委派韓君尤同前來組織已兩月有餘地址在淮揚道署內其開辦費八百元係由江北財政項下撥給現在日夜趕辦擬於陰歷八月初一日開庭其推檢各員均已由韓尤二君選擇薦任矣

▲禁止迎神賽會

賽會迎神爲社會普通之惡習迷信神權者莫此爲甚每屆清明中元十月初一日各會期舉縣若狂隨會燒香之男女混雜大爲風俗之害清江自去歲光復後已兩期未舉行刻屆中元各廟復紛紛運動出會清河民政長徐庶侯君以民國成立政體共和凡以前社會之習慣皆宜除盡而迎神之舉更爲迷信之極端萬難任其繼續舉行已諭令實行禁止矣

揚州

▲共和黨成績

共和黨江都分部前由統一黨改組經多數黨員決議前月開談話會換給黨證改填志願書本部茲有方舜臣卞仲蒓兩君係本部黨員竭力提倡日來續行簽名入黨者頗不乏人聞先後黨員已達百人以上云

▲軍官行將畢業

陸軍第二軍軍官講習所由陽歷四月開課各科長擔任教授不支薪水茲准於九月舉行畢業考試預由劉所長加入衛生學一科仍副官長周君栢年承認於月內即可告竣云

▲盜匪擬延律師

江都瓜州鄉陳姓被盜搶劫當經該處巡防營拿獲盜匪王某等數名問明確供咨送來城經檢察廳長豫審詎該盜等擬請律師辯護不肯認供某律師亦恐敗訴緩言謝絕云

鎮江

▲共和黨開成立大會

共和黨丹徒分部於二十五號午後二時假萬家巷底節孝祠開成立大會黨員及來賓到會者約二百餘人至六時始散會茲將會場秩序錄下一報告開會宗旨(本部部長笪飛卿)二公推臨時主席(笪飛卿)三來賓演說(殷鑅園程敏齋)四黨員演說(單枚叔陳宜甫)五公訂簡章(公議每年常年捐六元減爲半數)六推舉職員(會計鄒仲瑜曹秉仁書記李墨香陳敬甫庶務許吟安章綬卿鄧寄梅李仰彭方鏡清耿子清)七提議事件八黨員攝影

▲莊鏡蓉欲翻前案

鎮江莊鏡蓉圖姦媳一案曾經莊於前清時代疊次上控嗣因蘇省光復承審官及原審官均各逃散此案遂懸擱至今尚未判決現聞莊鏡蓉在蘇聘請律師在高等檢察廳控屍叔張藻文揑詞誣栽業經該廳飭提張到案質訊未知如何判給也

蘇州

▲學宮被竊近聞

蘇城舊時長元學宮於本月二十五號被小竊竄入將後殿門檻齒偏前殿廊下所存椅桌等物暗中運至學宮後空地嗣以異想天開欲將戟門上之銅環取去漸有聲息經看守人吳彬覺察一時人贓並獲當即解送民政長署聽候移送檢察廳辦理一面由學董宋光鎔函請巡警局長通飭該管長警加意巡邏以杜後患云

▲東橋勦匪之善後

距蘇城二十餘里地名東橋與黃埭許關相近向爲私梟萊阿祥幫匪出沒之區恃土豪吳叢張某等爲護符開場聚賭毫無顧忌甚或託名外兩乘夜行劫以爲一時救荒之計居民苦之途由自治會出名請派飛划營師船到鄉於本月二十四號將幫匪痛剿共斃匪九名投水二名傷有生擒四五名解送軍政廳辦理聞居民深恐幫匪報復擬集資請派師船常駐東橋云

松江

▲函阻託名發電

松軍分府撤消後弁目隊百餘名奉令移駐蘇垣隊長陳惟儉一再用松軍名義改隊爲團電干政事松人沈錢兩君遂函阻云歷見報章載閣下電報可謂今之能人然請赫趙樂羣則干涉司法請逐段芝貴則干涉行政請發川藏軍餉則干涉財政閣下忘所處之地位而發無價值之電報且屢用松軍名義一何謬戾至此松軍名詞至爲尊貴不能聽閣下任意假借以貽松軍羞此後如再發電請勿冠以松軍二字以我松人斷無如閣下其人者濫廁戎行也

▲劣紳科定罪名

天馬山紳張葆培一案會詳本報茲悉法庭已科定三等有期徒刑需得五年以內之禁錮聞張已預備上控矣

小說

●小家庭說 如意珠 (二十二) (毗陵蹇庵著)

如意從容出一紙謂大戛曰爾試諦視之此秀雅絕倫者尚得謂爲尋常俗女子耶大戛接持展覽則寫眞小影翩然絕代麗姝且眉宇間有一種幽靜高雅之致非優於學問者不能現此恣態也大戛神往魂游呆若木雞意以吾閩婦女亦夥矣未嘗有若是婉妙者正沈吟間母顫聲呼曰盍視我大戛起而致之楊前如意亦移步語母曰此陳氏珠孃之眞影也賢且美吾弟何修而得此母睨視良久曰信美矣特未知品性若何吾兒曾

與之相見乎如意曰然非特相見且投契生平同志無過珠孃者至論品性則誠篤溫婉婦德之最優者足以造吾家之福而有餘也母頷手稱慶曰幸得賢婦雖然奈何吾兒若此語次皆垂垂又若含淚者如意目視大戛大戛垂頭不語面色漸赤旣而大戛告母曰吾昨得請於父矣以弟畀我讀書求學惟吾是問五年成材十年可任事母許吾乎母曰許如意曰今與吾弟約自明日始吾挈擕送之入校肄業吾弟姿質本佳能勤學業程倍進乎三年而中學畢業當爲弟娶婦婦賢者也此後吾可不問矣吾弟願之乎

(未完)

本地時事

●程都督處置滬事之命令

江蘇程都督昨發命令云滬軍事務將次就緒所有前委蔡寅舒厚德口應星各顧問官湯振常沈翔雲徐宗鑑高一梅各顧問陳啓之陳其文王羲陳魏各科員均即來甯供職其滬軍軍需事宜較爲重要由本府軍事顧問官許葆英會同本府軍需科員張全吉暫時駐滬專管給發滬軍火食但發給餉銀及他項用款須有軍務司長之命令其滬軍軍械事宜尚多未結之件軍械科員張天培幫同本府駐滬軍械委員沈之萬駐滬辦理凡軍用品之保管出納購買運發均其專責但出納購買運發等事須有軍務司長之命令其滬軍交通事宜由本府交通顧問王志良軍事顧問黃國華駐滬承辦凡鐵路輪船等種種交涉均其專責所需款項由軍務司隨時支撥以上三科人員除于軍務司指揮之下履行其職務外應每日至江西路十八號會商一次以資聯絡該會之地曰江蘇都督府駐滬通信處置錄事一人夫役二人由軍需員管轄其餘未盡事宜另須細則此令

●滬城之軍警大衝突

滬防第一營管帶莊少雲前日即念三號因與城內三區巡警彼此衝突茲將全體巡警呈民政總長文及莊管帶報告李統領原文並與穆警務長往來函稿照錄如下

▲全體巡警呈民政總長稟

呈爲軍官違法砍傷多人環請公決以維法律事切照城內三區區員郭文元於本月廿三日下午三時三刻被滬防營莊管帶無故砍傷一案茲經該區郭文元呈報穆警務長察核辦理至今尚未解決區員等聞悉之下惶駭異常一面遵照穆警務長命令約束長警不得妄動靜候核辦一面由區員等分頭調查確詳細陳之查是日下午三時三刻鐘該管帶身御軍服仰臥人力車上經過道前街天燈弄口適有攔賣蘆粟之林東樓扛擱不慎誤將該管帶之軍帽碰落該管帶大怒立即下車將賣蘆粟者痛打先以拳足繼揮軍刀該處門警葛禎上前解勸並敢兇毆過番巡士謝錫球上前解勸亦遭其毆奔回局內稟告區員乃該管帶追蹤而至直到區員寢室一見之下打先上前郭區員知難理喩仍以和平對待請伊坐下方欲向之理論不料該管帶呼嘯而去此莊管帶傷人後初次入局之實情也少頃祗聞得鳴號集隊由該管帶率隊而至分站局門兩傍該管帶身先士卒闖入局內手執指揮刀亂舞亂砍一聲鼓譟并由該營之排長邀同兵士廿餘人蜂擁而至區員臥室竟將郭區員逮捕而去沿途且打且罵及到該營猶復羣起而攻拳足交加致郭區員受傷多處左眉并有刀痕一道不能行動當管帶率兵來局拔刀亂砍之際洶洶如臨大敵有巡士鄒玉豐適值其衝亦爲該管帶之刀傷左臂背部兩處此莊管帶兩次率兵到局捕去區員沿途兇毆并傷人之實情也郭區員被捕去車未解決未有率自回區迴其時穆警務長[illegible]大局發令將該區員召回故郭區員不得已由人扶掖上車[illegible]到警務所陳述一切乃該管帶不知何故復又闖入三區[illegible]警務所故將辦公室內搗毀凌亂嗣爲該營督隊官某等[illegible]時警務所行政科長楊君彬甫奉警務長命令到區調查見[illegible]情形險遭其毆此莊管帶二次到局尋釁毀

實情也縱觀該管帶不法行爲實屬有意侮辱毆打警吏之害猶小蹂躪法定機關其罪滋大若不懲一儆百此風一長不但閭邑治安被其擾亂卽保障人權之法律亦爲其破壞淨盡矣此次若再退讓必致釀成軍警交鬨之惡風潮區員等公同商酌本擬一面由警察總辦全體罷業都督請按軍法辦理或由區員郭文元巡士鄒玉豐賣蘆粟林東樓赴檢察廳起訴查此案刀傷毆傷證據確鑿現當司法獨立不難使該管帶受正式裁判也惟區員等身負保衛治安之責深維終始不欲遽興大獄致軍警從此結成惡感人民滋生恐慌是以熟計利害再四籌商惟有懇求警務長民政總長從中維持憑公解決籌一兩全之法能不使行兇者逍遙法外又不至軍警結成惡感兩得其平地方幸甚警界幸甚溯自光復以來軍界之欺我不止一次稔警務長無不力顧大局是以節次退讓致軍界得步進步有巡士而鬨局所今且捕區員刀傷巡士矣區員等向係服從命令爲先凡有軍警交涉均由警務長所勸導以致一再吃虧無時不在危險之中此次若再不得要領亦惟有向法律中求生活耳抑更有進者此案發係軍官毆欲人民巡士恐生不測始而勸解是巡士立第三者地位徒以身負保護人民之責於不得不勸之地始終絲毫無開罪之處何以該軍官之再三尋釁其意殊屬叵測若其別有所使則終非片面和平所可了結謹再將該軍官所犯各罪略陳一二查莊管帶以軍官而毆人毆人而拔刀拔刀而傷人至三人之多其間又有法定機關之行政官在內且先追至寢室毆官員而去矣復又冋營集隊尋釁區員等雖不諳軍法而於其安發命令率兵私門沿途擾騷紊亂治安想軍法所不容而况三次又來尋釁耶卽以普通刑法而論該管帶雖軍官而新刑律第二條之規定有本律凡在中華民國內犯罪者不問何人適用之是該軍官一經犯罪卽喪失其軍官資格通體裁判均得審判其罪該管帶三次到局行凶則犯刑律第一百五十五條之對公署公然侮辱其率衆凶毆則犯第一百六十五條之聚衆爲強暴脅迫之首魁罪其砍人致傷則犯三百十三條之傷害罪其逮捕區員則犯三百四十四條之私擅逮捕罪其搗毀物件則犯三十六條毀物損壞罪照按總則有俱發罪規定現今郭區員林東樓之重傷當在醫院醫治巡士鄒玉豐之刀傷二處尚可呈驗所有此項軍官違法砍傷多人一切情形詳細繕呈除陳警務長合乞陳請民政總長懇否轉呈蘇都督核辦云云

▲莊管帶報告李統領文 謹肅者昨日午後三時許管帶戎裝乘包車出營經過南區水仙宮地方該處街道本極狹窄居民機椅什物拋滿街心有碍行路時適有賣蘆粟者擔負蘆粟經過其地管帶軍帽竟被該蘆粟擊揷墮地當卽下車詰問賣蘆粟者何不小心若此該處站崗警兵並不以公平之言和解反將管帶軍帽踢入道旁因思軍人以軍帽最爲貴重何得藐視遂向警兵理論以致言語間彼此衝突而該崗兵反將警棍指東畫西毆傷管帶左手食指管帶見其無可理喻卽赴南區向區員詰問理由詎該區員竟偏聽崗警一面之詞大肆咆哮復將管帶扭赴司令部面謁統領反指管帶毆打伊等種種惡蠛不堪言狀管帶身穿軍服途中受此奇辱心實不甘但管帶旣隸部下今無端受辱亦於統憲顏面攸關昨將大略情形面陳統憲未蒙澈究開統憲與穆警務長交好素深諒不肯以此瑣屑之事破壞情面惟是可忍孰不可忍本營各官長參於此事亦絕端反對倘不蒙憲原則管帶惟有呈請辭職以個人名義向伊嚴行交涉以洩憤恨臨楮無任迫切之至

▲莊管帶致穆警務長函 敬啟者昨日午後三時許弟戎裝乘包車出營經過南區水仙宮地方該處街道本極狹窄居民機椅什物拋滿街心有碍行路時適有賣蘆粟者担負蘆粟經過其地弟軍帽竟被該蘆粟擊揷墮地當卽下車詰問賣蘆粟何不小心若此該處站崗警兵並不以公正之言和解竟敢從旁揷言反以弟責備賣蘆粟者爲非是以致言語間稍生衝突而該崗警兵膽敢手舉警棍毆傷弟之左手食指弟見其無理可喻卽赴南區向區員詰問理由詎該區員竟偏聽崗兵一面之詞大肆咆哮將弟扭赴司令部面謁敝統領反指弟毆打伊等種種謳蠛之言不堪言狀因思貴部下皆身受教育何得如此野蠻卽對於平民亦不應出此况弟身穿軍服沿途受此汚辱心實不甘貴部竟敢藐視官長實屬不法現在敝營官長目兵對於此事大爲不服如果演成軍警衝突誠恐有碍治安爲特專函奉告務請執事明白答復如果置之不理弟卽先行辭職以個人名義與貴執事開嚴重談判以明是非

▲穆警務長復莊管帶函 謹復者昨接大札祇聆一是惟昨日弟已備函正式與李統領交涉將來孰是孰非必有正當之解決無煩弟之答復也至執事欲辭職之後以個人名義與弟開嚴重之談判此正與被傷之郭區員及刀傷之巡士重傷之賣蘆粟者各欲提起個人訴訟之意正相符合弟意此事非得最高官廳或法庭上之判決者僅以感情解決之非但淆亂事實且難得兩方面之滿意耳專此奉復云云

●捕房擅自拿犯之原由

前報紀英美總巡捕房飭西探至閘北捕拿西人大開賭場一事茲悉此事曾經比總領事及美總領事函致陳交涉使轉致閘北市政廳警務廳請爲查拿因該所遲遲不發故由捕房前往自行拿辦茲將交涉司與市政廳往來函件照錄如下

▲陳交涉使致閘北市政廳警務廳函 敬啟者頃接領袖比領事函稱今領事團接工部局函在寶山界北河南路滬甯鐵路之外有一夢不來塵（譯音）客棧坐落英册十八號及一百六十一號設一赤黑擲骰賭檯按鐵路以外之北河南路係在租界以外該處之路是中國之路而其房屋係中國警察所管云云查鄰隣之人與住房之人皆不在領事署註册故中國官長可以自行辦理如蒙將以上情節通知該處官長並告以如欲工部局巡捕房偵探協助亦可照辦不勝感感等語查赤黑擲骰賭檯卽所謂紅黑實本干厲禁外人且以爲言務希從嚴拿禁務絕根株內治之事甚係外人觀聽盼速施行爲要

▲陳交涉使致閘北市政廳函 敬啓者接美代總領事函以准駐滬按察使公堂恩德禮律師函稱租界外北河南路念四念一兩號屋內聞有西人開場聚賭亦有美國人在內倘美國人干犯以上情事獲有憑證美公堂自必據實以辦函請查照恩律師所請相助爲理等因查念四號洋房有開設賭攤情事領袖領事業已有函前來當卽譯達迄今尙未見復今美領又以此爲言並連及廿一號之房閘北巡警素稱得力外人仍時有不愜意之言今若于比美領事等所請辦之案出以愼重一一辦到則我巡警之得力顯有可證殊於維持主權極有關係想執事必以鄙見爲當也倘祈賜覆爲幸

▲閘北市政廳呈陳交涉使文 爲呈復事竊本廳於七月十七日接奉寀諭以領袖比領事函稱領事團接工部局函華界北河南路有一西音夢不來塵客棧擺設赤黑擲骰賭檯以及住房之人皆不在領事署註册請華官拘拿辦理等因正在會同警務所長蔣國祥核辦間又於二十七日續奉鈞函以美國代總領事函稱准按察公堂恩德禮律師來函北河南路二十四二十一號屋內西人開賭有美國人在內倘美人干犯獲有憑證自必據實核辦等因先後到廳查租界一門路之北卽與華界寶山路接壤廿四廿一號洋房門前確有西人平時往來如日本高麗婦女亦常有進出因之我警察於五六個月前早經注意探悉內有美國人歐安雪平日出入非常秘密不知作何營業迄後不記日期忽見數十人出門走散因卽隨時注意於局賭一層然晝夜均終未能得其實在證據本年五月十九日忽接該洋人來信謂寶山路馬路六不修深知中華民國成立尙未得財政寬裕住居該處之華人集資請貴廳察商人旅居於此亦願助洋二三百元請來收取本廳查當時確有鄉尤昌貴等發起此事卽經函復謂俟咨商該董待開工完竣再行知照等去後旋卽密派偵探調查該外人究竟作何營業嗣聞向在租界某路開設賭檯曾由工部局飭知捕房督率探捕前往拘拿而該西人詭黠異常經穆安素律師以賭無憑證向工部局交涉非惟未辦反受鉅罰繼而至華界較諸從前布置尤爲精密蜂房密戶窠巢皆通雖經會意多時不便操從事且其風聲靈捷尤非意料所及卽如我司長七月十七日來函未到之先日上午已由穆安素律師由電話詢問有無此案雖經告以知而聞風預備更無形迹可知疊與警務長嚴密探查此半月以來毫無影響亦難急切下手市長等自當隨時訪緝乘機進行仰副司長維持華警之意

●委派清查營地局長 滬淞滬營地一事已誌念三日本報悉現委朱君大斌爲副局長擬在上海設分局以備逐細調查俾營產不致被人盜賣强佔

●通告行用中國銀行鈔票 蘇程都督昨發通告云財政司案呈財政部咨據中國銀行正監督吳鼎昌報中國銀行除南京上海兩分行經成立外北京總行擇於陽歷八月一日先行開始營業發行鈔票天津國銀行分行亦擬於八月初旬內開其鈔票式樣係以前大淸銀行由美國訂印未發行之一元五元十元三種改用中國銀行兌換券並中華民國元年字樣惟鈔票全恃社會信用而尤賴公家所屬各種機關先行通用爲之提倡卽希咨行內務交通兩部並分咨各省都督分別出示曉諭凡京內外商民人等及郵電輪路稅厘各項機關均應一體通用不得留難折扣俾可流通無阻等情前來查發行鈔票全恃各地流通無阻方能獲效除咨北京各衙門各省都督外咨請出示曉諭凡公家所屬各種機關以及商民人等均應一體通用不得留難折扣以重國法而維信用等因准此除照會蘇滬商務總會江蘇銀行暨通令各縣民政長知照外爲此通告一體遵照此令

●函復錯認軍隊 日前滬善長公所內駐有軍隊現因該駐軍人輒將公所器皿什物毀損甚多故由該公所黨事函致滬防李軍司令部請飭該公所駐紮兵士不得擅入云云茲由李統領查得善長公所所駐之兵係爲陸軍第十師三十八團第二營所部之第六連兵士駐紮在內並非滬防軍隊昨已函復陳君轉復該公所請爲逕向陸軍第十師直接辦理云云

●嚴懲排長犯規 福字營左隊排長豐連貴前晚潛自出營而該隊隊官沈韜徇情不報茲爲劉司令長查悉以該排長豐連貴私出營門違犯軍規昨特判責軍棍三百下並卽斥革惟應給該排長之薪餉一俟領到卽當照發所有該隊官沈韜不應徇情亦應記過一次以示薄懲云

●豈不可無此一舉耶 滬防福字全營司令長劉福彪茲因鑒於國家籌款困難軍餉支絀是以具呈程蘇都督請爲准予辭職現尙未奉批示茲悉上海米業公所總董奚元良等特於前日邀集全業各行號開會以劉君自去年光復滬地迄今督兵衛民不遺餘力本埠商民受益良深且於緝捕盜匪尤爲出力因此各鄉遷來亦甚安謐今聞辭職滬上人民深爲隱憂是以聯名公呈江蘇程都督請令福字營劉司令長仍供斯職以衛滬地而慰民望未識程都督能允予挽留否

本地瑣事

城內

●控爭地價 金陵染業公所有義塚地一方坐落英租界卡德路計地十六畝有零詎至前清宣統二年該處地價飛漲公所新舊司年陳錦川章安泰擅將義塚地劃去九畝售與工部局得價銀四萬五千餘兩僅將此款在城內三牌樓購地二畝餘造房屋十餘幢爲報銷司年與開坊之有勢力者共同侵佔兩萬餘金經染司全體公舉代表麗治國王志源等先後在前清上海縣及本埠光復後司法署并上海地方審判廳起訴請求檢查出入款項均未得質近延何飛赴高等審判廳控告已奉批准吊案不日開庭審理惟該司年等有鉅萬儻來資揮霍竊恐染業衆司仍歸失敗也

英租界

●復訊盜賣坟地 沈順泰前在公共公廨控巳革劣保吳阿桃將假單轉換道契盜賣坟地等情一案前午後奉讞員復訊並由英陪審官事到堂覲辯沈順泰延哈華托律師到堂譯稱被告吳阿桃串同地保沈芹香將原告坟地二畝一分六厘五毫轉換道契盜賣與營業公司得價分用查此項坟地須値價銀一萬四千八百兩應請訊追旋據營業公司大班西人蘭芬到堂證明此項基地由吳阿桃經手出賣言定每畝價銀一千兩並由地保沈芹香蓋戳今將道契及賣契呈電並據吳金桂投案供稱此項坟地原告確已言定價銀一萬五千兩繼而被吳擅售與洋商等語詰之吳阿桃沈芹香延愛理思律師到堂申稱該地實由原告自愿出售畝議定價銀一千兩繼而悔議並非盜賣請察中西官核供會商之下判沈芹香交一萬五千兩入銀並保吳阿桃仍照原斷交保候稟拜三復訊再核

戲評

余之雙茶花觀（續）（鷄聲）

孟鴻羣扮律師言語粗俗舉動亂暴竟似一馬夫安得爲律師全體雖穿西裝依然一副中國面孔似宜略加化粧其面貌扮相之不類白種人者以孟鴻羣爲最

決鬥時全是舊戲習氣似太欠斟酌

劇場內獻技體育的運動居多數此余曾在青年會見過該台爲張君所授張君亦青年會學生也惟此等運動法施之於劇場則選擇材料時宜稍異蓋僅以鍛鍊身體爲目的而不甚美觀者宜屏棄不用專選足以供觀客娛樂者（如競爭的或優美的）必能增多觀客之興味也張君以爲何如 （完）

時評 三

捷電一喜一憂 （虹）

擁千里之地介兩大之間以啓戎心又生邊患論者爲東三省憂之矣今日乃得趙爾巽報捷之電文宜可軒眉稱慶矣然無一字及陶什陶意者一勝一負猶是疆場之常耶且圖郭各旗卽未絕內嚮之思彼烏泰者獨非扎薩克圖之郡王耶憑藉名位互相蠱惑况巨匪猶在尤富狡謀非大張撻伐之威何以戢憑陵之志願吾政府顧吾國民毋沾沾於小捷遽作等閒觀也

新曆八月念八日（即舊曆七月十六日）第一千六百九十一號

小說

紀事小說 明代夷齊 （南）

徐三瘸迦農家子也傳者不詳爲何縣人童時有瘡疔生足底遂不良於行俗謂企踵行曰瘸而其人於兄弟行居三故里人呼之曰徐三瘸腳瘸腳不識字然自幼惡釋氏有僧至門必持椎逐之遇於塗則詈曰懶奴懶奴其時清初定鼎民人猶未親附瘸腳聞四方有起義兵者乃謂其父曰我家何不起義父曰痴兒子我鄉農也何義之起於是瘸腳大懟其父曰儒夫儒夫疾走村學究所求書忠義二字學究書與之歸即裂白布一幅依學究所書點畫大書二字於布揭竿標之門前父大憤取布裂之唾其面曰我一家爲爾死矣瘸腳憤懣不能語入其室引被自覆而臥呼之起不起與之食覆諸被中積五日母往探之僵矣告其父曰痴子胡以死發其被五日所餉之飯粒皆在

野史氏曰徐三瘸腳不食清粟而死何異於伯夷叔齊之不食周粟而死哉明代遺臣不屈服於滿清而賷志以沒者滿清咸予褒揚而徐三瘸腳泯沒無聞非野史流傳孰知其爲忠義哉非惟不知其爲忠義抑且嗤爲跛躃之痴子是甘心爲胡虜之奴隸已

畫信

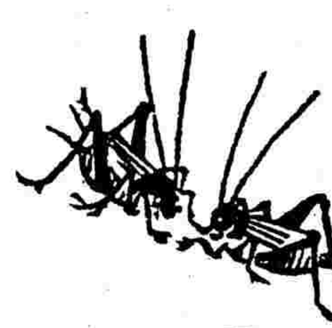

◉答初六競先聯問 （養軒）

如環妙語着筆頗難勉擬兩聯以博一哂

(一)長樂老叙叙老樂長惹他叙笑（惹笑爲報中投稿人別字）（某氏今之長樂老也脫甲黨入乙黨脫乙黨入丙黨每入一黨必詆該黨之如何歡迎某君嘗作文譏之玆與時事新報對得毋惡其不倫乎一笑）

(二)久病餘生生餘病久負平生志（久病餘生敵友外篆也負志亦見報中投稿）

◉答起爭君疑問 一 （懊伊）

一碗飯加一碗水若所盛飯高出碗邊傾水時碗邊以上之飯亦能吸有水分故水之一部分爲所吸其餘吸入碗內飯隙又一盛飯之碗大盛水之碗小亦能容使兩碗相等各盛滿相加入而能容於一碗者於理不可通

笑覽

◉默广詩話 （續）（啓湘）

長沙陳慎登朝爵吾湘詩人也十餘年來讀君詩至夥頃由湘中以五君詠見寄其題雖同顏而詩則近杜亟錄之以實我詩話其詞云溫仲南嶽秀（原注溫仲皖產也皖之名山曰灊灊亦南嶽）凜冽英雄姿高步舉雲鶴行歌彌歲時龍山一茅屋四海皆聞知雲雷倏晦冥江波沸如糜建侯奠邦國冲然終守雌偃寶育英才色笑何愉怡絃誦在狳中天其未喪斯（葛顧問襄）（葛陳之妻兄字溫仲曾充安徽都督府顧問官）黃塵薄蒼旻王君實軒爽舉世橫議時湛然絕繁響冥心注蟲魚浩氣吞悶雨蹉跎隱皐比辟肉江南長將軍自天來長劍森莽蒼兵法五十家歷歷皆指掌橫槊抗高歌長江白虹上丈夫貴不羈吾惟魯連仰（王都尉時潤）（余前充第五師軍法處長秩視右都尉故云）李叟志稷契早歲游東吳文采照覃彥知幾識英識摧頹無所容微禍上髭鬚氣誼蹇彌壯橫流峙高孤蕭然繫一官悲閔塡胸鋪斯人久塗炭何時慶其蘇興教在明刑申商非我徒（李推事時敏）任甫乃酒狂滾倒諸侯客九苞一迴翔羅網紛相迫江東龍虎都解衣足旁魄三江掌中傾五嶽筆底落欬唾走羣公談笑輕州伯斯人諒無儔把臂惟太白（彭秘書敦毅）（彭陳之姊壻字任甫曾充南京留守府祕書官）越村寂無言炯炯雙眸動高秋見孤鷹縱翮軒然勇空城足狐兎枯樹聲悲恐刁斗肅嚴宵百二青年輩至今皖江濱有塔仍高聳謂宜口口君長爲學林寵（易軍監坤）（原注易長沙人爲皖中學監學鄂事起皖亂君在皖領青年軍頗有鎮攝之功）

◉綺懷詩 （麗松編輯）（續）

楚楚腰肢掌上輕得人憐處最分明千團步障難藏豔百結蕨甦不鎖情朱鳥窗前眉欲語紫姑乩畔目將成玉鉤初放釵初墮第一銷魂是此聲◉妙諳諧謔擅心靈不用千呼出畫屏斂袖搊成絃拉雜隔窗摻碎鼓丁甯瀟裙門草春多事六博彈棋夜未停記得酒闌人散後共搴珠箔數春星◉曲曲長廊繡石苔顫提魚鑰記潛來闌邊鸚鵡烏龍臥井畔絲牽玉虎迴端正容成猶斂照消沈意可漸疑灰來從花底春寒峭可惜梨雲半枕偎◉頗憶檀奴面識初第三橋畔記新居臨黃石織迴腸錦飛白敎臨弱腕書話私心緘豈惹慣傳鸚語笑芙蕖錦江直在青天上盼斷流頭尺鯉魚◉蟲蠹門戶舊相望生小相憐各自傷書爲開頻愁脫粉衣經多浣更生香綠珠往日酬無價碧玉於今抱有郎絕憶水晶簾下立手拋蟬翼助新粧◉小極居然百媚生慣拋金葉罷調箏心疑棘刺針穿就淚似桃花醋釀成會面生疏稀笑靨別筵珍重贈歌聲沈郎莫歎腰圍減忍見青娥絕塞行◉自送雲輧別玉容泥愁如夢未惺忪仙人北燭空疑盼太歲東方已絕踪檢點相思灰一寸拋離密約錦千重何須更說蓬山遠一角屏山便不逢◉輕搖絡索撼垂簾珠閣銀欄望不疑梔子簾前輕擲處丁香盒底暗攜時偸移鸚鵡情先覺戲睡嬌兒事未知贈到中衣雙絹後可能重讀定情詩

懸賞

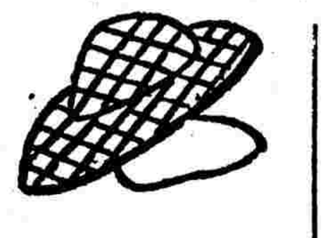

◉第七次揭曉 （續一等）

▲本埠毛呆槑

(甲)這局餉優美之缺全仗尖頭上得來（運動家吃）
(乙)擇頂肥而食之（勸捐者吃）
(丙)脂膏吃盡晴地皮（國賊吃）
(丁)你切我割四面受軋（强鄰吃）
(戊)只向中央亂咬置邊厲於不顧（政客吃）
(己)一方獨立一方咬一缺（叛濟吃）

贈五香肝腎一罐

▲安徽溫般帆

(甲美人)染指而嘗是爲美味
(乙英人)取精遺粗是承英盼
(丙俄人)擇肥而噬餓頭而舉
(丁日人)操刀而割日猶不足
(戊法人)攫取其心妙法自然
(己德人)竊嘗一臠爲德不卒
六國瓜分謀我食瓜有饕敬告國人

贈五香肝腎一罐

▲硤石俞翰先

(甲瓜吃爲襁褓孩)其母以瓜尖代乳使之吸兒微吸之而最巳足
(乙瓜吃爲紈袴子)僅吃其尖之味之最美者而棄其餘
(丙瓜吃爲勞動家)炎天事方畢得瓜甚壽力嚼之不覺巳見靑皮矣
(丁瓜吃爲高年人)因無齒嚼以刀割下作小塊然後含嘴吸其汁
(戊瓜吃爲五歲童)得瓜後徒知猛咬致已見底而兩邊瓜肉尚有剩者
(己瓜吃爲乞購人)以瓜膳咬一大口適中其左邊而尖未棄

贈紅燒羊肉一罐

▲松江品瓜

(甲某都督之妾所吃)吃得一些足見其嬌貴
(乙某都督所吃)吃得一心足見其奢侈
(丙某都督之兵士所吃)吃得精光足見其貪饕
(丁某都督之幕府所吃)吃得峻潔足見其身分
(戊某都督之司令所吃)吃得狠藉足見其縱恣
(己某都督之敢死隊犧牲隊所吃)吃得無法足見其奇橫

贈牛尾清湯一罐

▲羅店徐永熙

(甲)多財之闊老也瓜味不佳少嘗即止
(乙)無恥之寫片也應闊老之言如響然入肚巳較多矣
(丙)小本之經紀人也愛惜瓜價不到瓜皮不放手
(丁)貧嘴之老太婆也齒牙盡脫嚼瓜必借重於快刀
(戊)診車之行客也急提行李上車大咬一口而拋去
(己)怕羞之小兒也强留面子背人側首食之

贈牛尾清湯一罐

◉補遺

昨日懸賞欄內松江雪隱稿後脫去「贈大杏仁霜一罐」七字

◉第十次 （種類）滑稽補畫

（尚題）如圖半截美人一幅請閱者補其下半幅愈奇愈佳

（規則）此題須用畫答不甚明瞭者宜加說明限陰歷七月晦日截止投稿者將姓名住址塡入長方形內剪下粘貼稿上一紙貼一稿不依規則者不閱郵資不足者原件退回

（贈品）一等贈小說一冊至三四冊不等

第十次懸賞

姓名

住址

上海各郵局每日截止收信時刻（或有更改之處）

寄往何處	交由	截止收信時刻
新開河北新鎮	小輪	上午八點半
崇明 鹽城 新鎮		
川沙 南匯 新場	腳划船	上午六點半鐘
李賢 大團	民船	上午七點半
周浦	航船	上午九點半一點
蘇州 火車		上午六點 下午三六點
無錫 常州	火車	上午十點 下午三點
鎮江 南京	火車	上午 下午六點鐘
南翔 嘉定		
崑山 丹陽		
黃渡		
諸翟		
石湖蕩		
洛陽		
沙頭		
黃渡		上午六點
外岡		
巴城		
蓬閬		
橫涇		
松江 楓涇	火車	上午六點 下午二點半一點
長安		
杭州		
桐鄉	火車	上午六點鐘 下午二點半
嘉善		
石門		
龍華		
莘莊 七寶	火車	上午六點鐘
張堰		
亭林		
泗涇		
朱涇 金山	小輪	下午八點鐘
平湖 乍浦	小輪	上午十一點鐘
嘉興	小輪	上午八點
湖州 南潯	小輪	上午十一點鐘
青浦 朱家角	小輪	上午八點鐘
重固 白鶴港	小輪	上午七十一點
吳江	火車	下午二點半
寶山	火車	上午七點半
洋涇	小輪	上午十點半
湖州	小輪	上午十一點半
菱湖		
鎮海 甯波 定海	輪船	下午三點鐘

○有更改之單○

寄何處	輪船名		每日截止時刻
日本	公司	念八	早八點
大連	西景丸	念八號	上午八點
威海 煙台 天津	奉天	念八號	上午八點
汕頭 香港 廣東	財生	又	又
煙臺 牛莊	甘州	又	上午十點半
香港 廣東	公司	廿八號	早十點半
福州	又	又	晚三點
長江	安慶	又	晚九點
香港 廣東	鎮安	又	又
香港 廣東	公司	念九號	下午九點
威要 烟台 天津	連升	又	上午九點半
長江	江招	又	晚九點
福州	公司	三十	早十一點
秦皇島	開平	又	下午二點
東洋公司		又	又
東洋公司		又	晚二點半
福州 香港 廣東	公司	又	晚八點

▲有信件誤寄遲遲可即來件本局若凡郵務長代查以免延誤禮拜上午十一點鐘下午二點至三點號信件因於所限時刻八點至九點

日本郵船會社

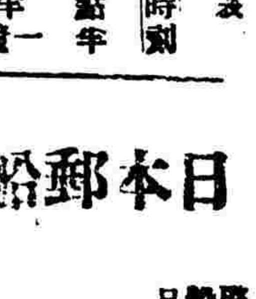

啓者本公司廣濟丸輪船准七月初六禮拜六早三點鐘開往……如有客商欲裝貨物者請早臨本公司接洽爲荷

日本郵船株式會社啓

進口輪

▲舊歷七月十五日禮拜二

印度皇后	由香港	興昌
太順	由香港	招商
普濟	由溫州	招商
江天	由甯波	招商
甬興	由甯波	甯紹
大貞丸	由長江	日清
江新	由長江	招商
連生	由烟台	怡和
奉天	由長江	太古
保定	由汕頭	太古
威生	由牛莊	怡和
太生	由厦門	怡和

出口輪

▲舊歷七月十六日禮拜三

西景丸	開往大連	郵船
安慶	開往長江	太古
鎮安	開往香港廣東	太古
安平	開往烟台天津	招商
江孚	開往長江	招商
連昇	開往烟台天津	怡和
甯紹	開往甯波	甯紹
新北京	開往甯波	太古

▲舊歷七月十七日禮拜四

靜岡丸	開往香港	郵船
格林 老居	開往長崎 神戶橫濱	怡泰 洋行
大貞丸	開往長江	日清
開平	開往秦皇島	開灤
江新	開往長江	招商
太順	開往香港廣東	招商
太生	開往長江	怡和
和生	開往膠州牛莊	怡和

▲舊歷七月十八日禮拜五

吉和	開往長往	怡和

▲舊歷七月十九日禮拜六

岳陽丸	開往長江	日清
山口丸	開往日本各埠	郵船
合平	開往天津	開灤
永利	開往舟山 石浦海門	越東公司
西江	開往青島 大連天津	亨寶公司

本館告白刊例

長行三行起碼第一日每行大洋三角五分第二日至第七日每行大洋二角第八日以後每行大洋一角八分○論前加倍兩行起碼新聞中縫加半○短行五十字起碼第一日每字大洋五釐第二日至第七日每字大洋三釐第八日以後每字大洋二釐五毫多則以十字遞加

本館定報章程

預訂全年連郵費七元○半年四元○一個月八角或三分郵票三十枚○日本全年七元○西洋全年十六元○如由民局寄洋其寄費須由定報者自付

中華民國
陸軍部一等軍醫長醫學士
張修爵鑒定

第弌總統牌

精神丸

看看大補品的特色

●購大瓶一瓶贈送小瓶六瓶

精神丸爲培補人身精神之聖藥其能力能充補腦髓補精血補肝腎補脾胃補元陽補督脈無論臟腑所感受之種種疾病一經服此丸後無不消除且能精神百倍健固異常焉

（一）治精神衰疲精液耗竭精血枯耗精關不固一切虛弱各症
（二）治腦經昏亂思想窒塞腦筋無力常患頭暈頭昏偏正頭風及全身腦氣筋所患之症
（三）治血枯血虛血熱血冷血少各症及血不養筋種種血分之病
（四）治腎水虧弱耳鳴耳聾夢遺滑精房事過度元精薄冷精珠無力不能遠射艱於子嗣等症
（五）治瘋癲痴狂怔忡驚恐或心悸心虛心跳等症種種之精神病
（六）治中風中痰或半身不遂遍體麻木四肢酸軟行動無力等症
（七）治肝胃不和或肝氣上逆胃脘作痛或嘔吐反胃噎隔諸症
（八）治肺部受病氣急氣促咳嗽痰喘或肺痿肺炎諸症
（九）治脾虛遏精發癢遍體不遂五更泄瀉或濕熱蘊伏不定飲食少進等症
（十）治腰痠腰痛腰不能伸直憚於勞動及面色黃瘦
（十一）治口臭歪斜或牙部精神不足致咀嚼無力或牙痛牙脫各症
（十二）治眼部諸病如迎風流淚內障昏花凡眸子所患之症
（十三）治小兒先天不足面黃肌瘦不易長發及知覺不靈或常患驚風痰塞肝膨食積
（十四）治婦女精神不足血液虧耗或子宮能力欠缺卵珠不榮陽精不納致難孕育或赤白帶下或天癸過熱過冷後前後甚至終身不育等症
（十五）治過悲過哭過鬱過慮過思過怒致終日無愉快之狀甚至不飲不食釀成氣鬱致傷五臟六腑發現種種奇症
（十六）治飲酒過度腦髓精血爲酒精所吸收造出種種險症
（十七）治吸鴉片煙有癮之人烟毒入腦形瘦肉削或成癆瘵等症
（十八）治戒煙後身體發腫或枯瘠不能壯健或飲食銳減或餘毒未淨胸腹脹滿四肢軟弱等症

服法 每日分早中晚三次每次用開水吞服一丸如重病至多每日服四五丸切弗再多慎之慎之

價目 大瓶計丸一百六十粒價洋五元每打十二瓶五十元 中瓶計丸三十粒價洋一元每打十二瓶十元 小瓶計丸五粒價洋二角每打十二瓶二元

◉總發行所上海三馬路中法大藥房

上海各大藥房均有發賣

凡有心虧血虛及金[illegible]安肌瘦頭痛眼花耳鳴[illegible]美精枯四肢無力手足酸軟[illegible]骨弱脾薄以及婦女經[illegible]帶頭痛腰酸五勞七傷諸虛百損等症服之自然壯血经多血液消百病於烏有

總發行所上海四馬路五洲大藥房大瓶二元

每打二十元○小瓶一元二角每打十二元

凡操勞過度身體虛弱之人其腎必虧虧則病亦其先顯之病狀爲背瘠腰痠發現之初當以良藥補救之兜安氏之秘製保腎丸乃腎病之聖藥也

常治

背脊疼痛腰穴酸楚筋絡
濕痛左癱右瘓手腕虛腫
氣血兩虧夢遺白濁沙淋
石淋子宮寒冷經水不調

兜安氏秘製保腎丸

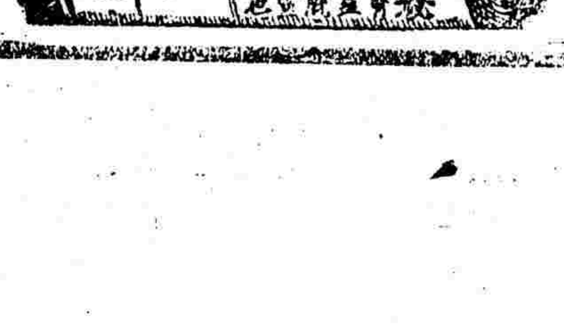

商情

匯票 十五日各國匯票行情如左

大條銀 二先令八辨十五六二五
　二先令九辨十七五
英國電匯 二先令八辨十五六二五
又 即匯 二先令八辨十六二五
電匯四個月票 二先令八辨十八一二五
銀行又進個月電匯 二先令九辨十一二五
又買六個月匯票 二先令九辨十三七五
銀行匯票四個月定貨 二先令九辨十二五
又買六個月電匯 二先令九辨十半
法國電匯票 三法郎四二半
四個月電票 三法郎四八
六個月電票 三法郎五零
德國電匯 二馬克七七半
四個月電匯 二馬克八三半
美國電票 六十六元一二五
四個月電匯 六十八元
香港電匯 七十四元
日本電匯 七十五兩一二五
印度電匯 二百零三羅

金市 昨日金價如左

現貨標金 每條三百五十六兩
足赤條金 三百六十六兩
沙金合赤 三百零五兩

銀市 十五日各銀行市價如左

英洋開盤七錢五分一厘七毫半
英洋收盤七錢五分一厘二毫半
銀拆開盤六分 轉賬六分
銀拆收盤 掛牌借
標金開盤三百五十八兩三錢
標金收盤三百五十八兩三錢

錢市 昨日銀銅圓錢價如左

龍洋 七錢四分五厘五
英洋 七錢五分一厘二五
本洋 九錢
小洋 六錢五分一厘五
銀拆 六錢
洋拆 七錢三分三
錢拆 一千二百文
衣牌 一千三百十文
銅元 一百七十四千八百
市錢 一百五十一千

股票 昨據交通公司報告股票價如左

匯格志貿 六十二兩半
司買得賓 一百零五兩
英棣華貿 七兩二錢
地磅貿 十一兩八錢
古拉客輪磅貿 十二兩五錢

糧食 昨日滬南米麥市價如左

周浦新白粳 每石九元五角
南幫高機白破 九元五角至八元八角
北幫高機白破 九元五角至八元八角
常幫機白破 九元三角至八元五角
蘇同機白破 九元一角至八元五角
常幫白陳米 九元二角至八元六角
松江新機粳 九元五角至九元
高機白通米 十元三角至九元五角
高機白陰 九元八角至九元二角
高機白洋尖 九元二角至八元七角
高機白杜尖 九元至八元二角
黃橋秈米 七元四角至七元
錫幫新粳米 七元五角至七元
蘇同高白米 八元七角至八元三角
泗涇高白米 九元至八元五角
馬蹄高白米 八元五角至八元
新常熟小麥 四元五角至三元八角
嘉 白蠶荳 二元七角至三元四角
新青蠶荳 三元五角至三元

油荳 昨日滬南開出之油荳價如左

岐山菜油 每擔八兩三錢半
梭牛荳油 八兩五錢五分

本廠紗 昨日各牌紗價如左

十六支紅團龍大包 一百零七兩五錢
又 胭脂虎 一百十兩
又 紅龍 一百零七兩
又 雙龍 一百十三兩五錢
又 雙虎 一百零八兩五錢
又 雲龍 一百零六兩
又 雲鶴 一百零七兩
又 天官 一百零九兩五錢
又 月季 一百零五兩五錢
又 丹鳳 一百零六兩
又 鐵毛 一百零五兩
又 日光 一百零九兩
又 火車 一百十一兩
又 三星 一百零九兩五錢
又 財神 一百零五兩

日本紗 昨日各牌紗價如左

二十支財神紗大包 一百十三兩七五
又 藍魚 一百十九兩五錢
又 日島 一百三兩五錢
又 五子 一百十三兩五錢
又 什牌 一百另七兩五錢
十六支藍魚紗大包 一百十五兩五錢
又 福島 一百十二兩
又 立馬 一百十四兩
又 三馬 一百十二兩五錢
又 五福 一百十一兩
又 雙獅 一百十一兩七五
又 二喬 一百十二兩
又 雙喜 一百十一兩二五
又 三圈 一百十一兩五錢
又 送子 一百零六兩七五
十六支花蝶紗草包 一百十三兩
又 扇面 一百十三兩